

教育部 107 年 1 月 12 日臺教授國字第 1070002918 號函備查

教育部 107 年 1 月 12 日臺教授國字第 1070002918A 號函核定

臺北市政府教育局 107 年 1 月 10 日北市教中字第 10730401400 號函核定

新北市政府教育局 107 年 1 月 12 日新北教中字第 1070031598 號函核定

基隆市政府 107 年 1 月 8 日基府教學貳字第 1070100583 號函核定

桃園市政府 107 年 1 月 10 日府教高字第 1070007101 號函核定

107 學年度基北區高級中等學校 免試入學簡章



主委學校：臺北市立松山高級中學

校 址：11070 臺北市信義區基隆路一段 156 號

聯絡電話：02-2753-5968 分機 229

傳 真：02-2748-6389

網 址：<https://ttk.entry.edu.tw>

107 學年度基北區高級中等學校免試入學委員會 編印

中 華 民 國 1 0 7 年 1 月

107 學年度基北區高級中等學校免試入學重要日程表

項 目		日 期	地點、摘要說明
簡章及報名表訂購調查 (集體)		107 年 1 月 3 日 (星期三) 至 107 年 1 月 15 日 (星期一)	<p>主委學校 (臺北市立松山高級中學)</p> <ol style="list-style-type: none"> 1. 基北區應屆畢業生逕向就讀國中登記購買。 2. 簡章電子檔 (pdf) 可於基北區高級中等學校免試入學委員會網站下載 (https://ttk.entry.edu.tw)。
簡章購買 (個別)		107 年 3 月 12 日 (星期一) 至 107 年 6 月 28 日 (星期四)	<ol style="list-style-type: none"> 1. 各委託代售地點請參閱「簡章發售辦法」(封底)。 2. 簡章電子檔 (pdf) 可於基北區高級中等學校免試入學委員會網站下載 (https://ttk.entry.edu.tw)。
免 試 入 學 個 別 報 名 作 業	變更就學區申請	申請時間 107 年 4 月 30 日 (星期一) 上午 9 時 至 107 年 5 月 4 日 (星期五) 下午 4 時止	<ol style="list-style-type: none"> 1. 參閱簡章第 7 頁，收件時間以郵戳為憑。 2. 需同時完成多元學習表現成績審查申請。
		結果查詢 107 年 5 月 21 日 (星期一) 中午 12 時後	請至「變更就學區申請」網頁查詢 (本委員會網站 https://ttk.entry.edu.tw 提供連結網址)。
	多元學習表現成績審查申請	申請時間 107 年 4 月 30 日 (星期一) 至 107 年 5 月 11 日 (星期五)	參閱簡章第 8 頁，收件時間以郵戳為憑。
		結果查詢 107 年 6 月 7 日 (星期四) 中午 12 時後	於本委員會網站(https://ttk.entry.edu.tw)查詢。
	志願選填帳號申請 (僅提供未辦理多元學習表現成績審查申請者)	申請時間 107 年 5 月 21 日 (星期一) 至 107 年 6 月 11 日 (星期一)	參閱簡章第 5 頁，於本委員會網站 (https://ttk.entry.edu.tw) 輸入基本資料。
		結果查詢 107 年 6 月 15 日 (星期五) 中午 12 時後	於本委員會網站(https://ttk.entry.edu.tw)查詢。

項 目	日 期	地點、摘要說明
免試入學志願選填	志願模擬選填 107年6月11日(星期一) 上午10時至 107年6月20日(星期三) 中午12時止	於本委員會網站(https://ttk.entry.edu.tw)登入後進行選填(本次模擬選填之資料可保留至正式選填,但模擬選填期間不提供序位查詢)。
	公布實際招生名額 107年6月21日(星期四) 中午12時後	於本委員會網站(https://ttk.entry.edu.tw)公布。
	個別序位查詢 107年6月21日(星期四) 中午12時至	於本委員會網站(https://ttk.entry.edu.tw)查詢。
	正式志願選填 107年6月28日(星期四) 中午12時止	於本委員會網站(https://ttk.entry.edu.tw)登入後進行選填。
免試入學報名繳件及錄取公告作業	個別報名送件 107年6月30日(星期六) 上午9時至下午4時止 及 107年7月1日(星期日) 上午9時至中午12時止	【非應屆國中畢業生、變更就學區者、返國就學學生或以同等學力資格報名者】。 1.個別報名者務必先於「變更就學區申請」或「多元學習表現成績審查」規定時間內完成申請。 2.須親自或委託至臺北市立松山高級中學辦理個別現場報名繳件。
	集體報名送件 107年7月2日(星期一) 上午9時至下午4時止 及 107年7月3日(星期二) 上午9時至下午3時止	本區應屆畢業生一律向就讀國中報名(校內報名收件時間依國中各校規定),國中各校再按本委員會排定時段集體繳件。
	錄取公告 107年7月10日(星期二) 上午11時	於本委員會網站(https://ttk.entry.edu.tw)或各招生學校網站及校門口查詢錄取公告。
	錄取結果複查 107年7月11日(星期三) 上午8時至中午12時止	親至臺北市立木柵高級工業職業學校辦理。
	報到日期 107年7月13日(星期五) 上午9時至11時	各錄取學校。
	已報到學生聲明放棄錄取資格 107年7月16日(星期一) 下午2時前	各錄取學校。
	申訴期限 107年7月16日(星期一) 下午4時前	於期限內填具申訴書限時掛號或親送至主委學校(臺北市立松山高級中學)辦理。

項 目		日 期	地點、摘要說明
直升入學	報名	107年5月31日(星期四)至 107年6月8日(星期五)	參閱各招生學校簡章。
	錄取公告	參閱各招生學校簡章	
	複查		
	報到		
	已報到學生 聲明放棄 錄取資格		
	申訴期限		
優先免試入學	報名	參閱各招生學校簡章	參閱各招生學校簡章。
	錄取公告		
	複查		
	報到		
	已報到學生 聲明放棄 錄取資格		
	申訴期限		
單獨辦理免試招生 技術型及單科型學校	報名	參閱各招生學校簡章	參閱各招生學校簡章。
	錄取公告		
	複查		
	報到	107年7月13日(星期五)	
	已報到學生 聲明放棄 錄取資格	107年7月16日(星期一) 下午2時前	
	申訴期限	107年7月16日(星期一) 下午4時前	
(新北市及基隆市) 試辦學習區完全免試入學	報名	107年5月7日(星期一)至 107年5月10日(星期四)	參閱各招生學校簡章。
	錄取公告	107年5月16日(星期三)	
	複查	107年5月23日(星期三) 上午9時至下午4時	
	報到	107年6月13日(星期三)	
	已報到學生 聲明放棄 錄取資格	107年6月14日(星期四) 下午3時前	
	申訴期限	107年6月15日(星期五) 下午4時前	

※注意：

一、本日程表如有變動，以相關通知及107學年度基北區高級中等學校免試入學委員會網站
(<https://ttk.entry.edu.tw>)公告為準。

二、報名辦法請詳閱簡章第3頁。

三、107學年度入學相關資訊查詢：

107年國中畢業生適性入學宣導網站(<http://adapt.k12ea.gov.tw>)

【目 錄】

107 學年度基北區高級中等學校免試入學重要日程表	i
107 學年度基北區高級中等學校免試入學各管道招生學校一覽表	I
壹、免試入學招生學校.....	I
貳、直升入學招生學校.....	VIII
參、優先免試入學招生學校.....	IX
肆、技術型及單科型單獨辦理免試招生之高級中等學校.....	XII
伍、試辦學習區完全免試入學之高級中等學校.....	XIII
107 學年度基北區高級中等學校免試入學簡章	1
壹、依據.....	1
貳、承辦學校.....	1
參、招生對象及名額.....	1
肆、報名辦法.....	3
伍、錄取名額.....	12
陸、超額比序方式.....	13
柒、錄取公告.....	16
捌、錄取結果複查.....	16
玖、報到入學.....	16
拾、放棄錄取資格.....	17
拾壹、申訴.....	17
拾貳、其他.....	18
拾參、107學年度基北區高級中等學校免試入學招生學校暨招生名額一覽表.....	20
附錄一 107學年度基北區高級中等學校免試入學各種身分學生應繳證明文件表.....	61
附錄二 各類特殊身分學生升學優待標準.....	62
附錄三 107學年度基北區高級中等學校免試入學委員會國中學校共同注意事項.....	66
附錄四 107學年度基北區高級中等學校免試入學工作日程表.....	71
附錄五 107學年度基北區直升入學招生學校一覽表.....	75

附錄六	107學年度基北區優先免試入學招生學校一覽表	81
附錄七	107學年度全國辦理技術型及單科型學校單獨辦理免試招生學校一覽表 ...	106
附錄八	107學年度基北區試辦學習區完全免試入學招生學校一覽表	108
附錄九	107學年度基北區國中學校代碼表	111
附錄十	107學年度基北區免試入學服務學習時數認證及轉換採計原則	114
附表一	107學年度基北區高級中等學校免試入學變更就學區申請書	115
附表二	107學年度基北區高級中等學校免試入學學生多元學習表現成績審查申請表.....	118
附表三	107學年度基北區高級中等學校免試入學報名志願表樣張	119
附表四	107學年度基北區高級中等學校免試入學特殊身分學生報名證明文件黏貼表.....	120
附表五	107學年度基北區高級中等學校免試入學減免報名費證明黏貼表	121
附表六	107學年度基北區高級中等學校免試入學不參加免試入學分發作業切結書	122
附表七	107學年度基北區高級中等學校免試入學錄取結果複查申請書	123
附表八	107學年度基北區高級中等學校免試入學已報到學生放棄錄取資格聲明書	124
附表九	107學年度基北區高級中等學校免試入學學生申訴書	125
附表十	107學年度基北區高級中等學校免試入學委託書	126
附表十一	107學年度基北區高級中等學校免試入學超額比序項目積分轉換試算表 ..	127
附圖一	承辦學校位置圖及交通資訊	128

107 學年度基北區高級中等學校免試入學簡章發售辦法（呈現於簡章封底）

107 學年度基北區高級中等學校免試入學各管道招生學校一覽表

壹、免試入學招生學校

一、各高級中等學校【日間部】

(一) 公立普通型高級中等學校【含附設專業群科】

地區	序號	學校代碼	學校名稱	頁碼	地區	序號	學校代碼	學校名稱	頁碼	
臺北市	1	313301	臺北市立西松高中	22	基隆市	29	170301	國立基隆女中	26	
	2	313302	臺北市立中崙高中	22		30	170302	國立基隆高中	26	
	3	323301	臺北市立松山高中	22		31	173304	基隆市立中山高中	26	
	4	323302	臺北市立永春高中	22		32	173306	基隆市立安樂高中	26	
	5	330301	國立師大附中	22		33	173307	基隆市立暖暖高中	26	
	6	333301	臺北市立和平高中	22		34	173314	基隆市立八斗高中	26	
	7	343301	臺北市立中山女中	22		新北市	35	010301	● 國立華僑高中	27
	8	343302	臺北市立大同高中	23			36	013303	◎ 新北市立泰山高中	27
	9	343303	臺北市立大直高中	23			37	013304	新北市立板橋高中	27
	10	353301	臺北市立建國高中	23			38	013335	新北市立新店高中	27
	11	353302	臺北市立成功高中	23			39	013336	新北市立中和高中	27
	12	353303	臺北市立第一女中	23			40	013337	新北市立新莊高中	27
	13	363301	臺北市立明倫高中	23			41	013338	新北市立新北高中	27
	14	363302	臺北市立成淵高中	23			42	013339	新北市立林口高中	28
	15	373301	臺北市立華江高中	24	43		014302	新北市立海山高中	28	
	16	373302	● 臺北市立大理高中	24	44		014311	新北市立三重高中	28	
	17	380301	國立政大附中	24	45		014315	新北市立永平高中	28	
	18	383301	臺北市立景美女中	24	46		014322	新北市立樹林高中	28	
	19	383302	臺北市立萬芳高中	24	47		014326	新北市立明德高中	28	
	20	393301	臺北市立南港高中	24	48		014332	新北市立秀峰高中	28	
	21	393302	臺北市立育成高中	24	49	014338	● 新北市立金山高中	29		
	22	403301	臺北市立內湖高中	25	50	014343	新北市立安康高中	29		
	23	403302	臺北市立麗山高中	25	51	014347	● 新北市立雙溪高中	29		
	24	403303	臺北市立南湖高中	25	52	014348	● 新北市立石碇高中	29		
	25	413301	臺北市立陽明高中	25	53	014353	新北市立丹鳳高中	29		
	26	413302	臺北市立百齡高中	25	54	014356	新北市立清水高中	29		
	27	423301	臺北市立復興高中	25	55	014357	新北市立三民高中	30		
	28	423302	臺北市立中正高中	25	56	014362	新北市立錦和高中	30		
					57	014363	● 新北市立光復高中	30		
					58	014364	新北市立竹圍高中	30		
					59	014381	新北市立北大高中	30		

【注意】「●」表示該校設有綜合高中；「◎」表示該校附設專業群科

(二) 私立普通型高級中等學校【含附設專業群科】

地區	序號	學校代碼	學校名稱	頁碼	地區	序號	學校代碼	學校名稱	頁碼	
臺北市	1	321399	◎ 私立協和祐德高中	31	基隆市	23	171306	◎ 私立二信高中	35	
	2	331301	私立延平高中	31		24	171308	◎ 私立輔大聖心中	36	
	3	331302	◎ 私立金甌女中	31		新北市	25	011301	● 私立淡江高中	36
	4	331304	私立復興實驗高中	32			26	011302	私立康橋高中	36
	5	341302	◎ 私立大同高中	32	27		011306	私立金陵女中	36	
	6	351301	◎ 私立強恕高中	32	28		011307	私立裕德高中	36	
	7	361301	◎ 私立靜修女中	32	29		011309	◎ 私立南山高中	36	
	8	371301	私立立人高中	32	30		011310	私立恆毅高中	36	
	9	381301	私立東山高中	33	31		011311	私立聖心女中	37	
	10	381302	●◎ 私立滬江高中	33	32		011312	◎ 私立崇義高中	37	
	11	381303	◎ 私立大誠高中	33	33		011314	◎ 私立中華高中	37	
	12	381304	私立再興高中	33	34		011315	◎ 私立東海高中	37	
	13	381305	◎ 私立景文高中	33	35		011316	◎ 私立格致高中	37	
	14	401301	◎ 私立文德女中	34	36		011317	◎ 私立醒吾高中	38	
	15	401302	私立方濟高中	34	37		011318	私立徐匯高中	38	
	16	401303	私立達人女中	34	38		011322	私立崇光女中	38	
	17	411301	◎ 私立泰北高中	34	39		011323	私立光仁高中	38	
	18	411302	私立衛理女中	34	40		011324	◎ 私立竹林高中	38	
	19	411303	私立華興中學	35	41		011325	私立及人高中	38	
	20	421301	私立薇閣高中	35	42		011329	私立辭修高中	39	
	21	421302	◎ 私立十信高中	35	43		011399	私立時雨高中	39	
	22	421303	私立奎山實驗高中	35						

【注意】「●」表示該校設有綜合高中；「◎」表示該校附設專業群科

【(三) 公立技術型高級中等學校【含設有普通科或綜合高中】】

地區	序號	學校代碼	學校名稱		頁碼	地區	序號	學校代碼	學校名稱		頁碼
臺北市	1	400144		國立臺灣戲曲學院 附設高職部	40	基隆市	9	170403		國立基隆海事	42
	2	323401		臺北市立松山家商	40		10	170404	●	國立基隆商工	42
	3	323402	●	臺北市立松山工農	40	新北市	11	013402	●	新北市立瑞芳高工	42
	4	333401	●	臺北市立大安高工	40		12	013430		新北市立三重商工	43
	5	383401	●	臺北市立木柵高工	41		13	013433		新北市立新北高工	43
	6	393401	●	臺北市立南港高工	41		14	013434	●	新北市立淡水商工	43
	7	403401		臺北市立內湖高工	41		15	014439		新北市立鶯歌工商	44
	8	413401		臺北市立士林高商	41		16	014468		新北市立樟樹國際 實中	44

【注意】「●」表示該校設有普通科或綜合高中

【(四) 私立技術型高級中等學校【含設有普通科或綜合高中】】

地區	序號	學校代碼	學校名稱		頁碼	地區	序號	學校代碼	學校名稱		頁碼
臺北市	1	311401		私立育達家商	45	基隆市	10	171405		私立光隆家商	47
	2	331402		私立東方工商	45		11	171407		私立培德工家	47
	3	331403		私立喬治工商	45	新北市	12	011405		私立樹人家商	47
	4	331404		私立開平餐飲	46		13	011407		私立復興商工	47
	5	341402		私立稻江護家	46		14	011408		私立南強工商	48
	6	351402	●	私立開南商工	46		15	011413		私立穀保家商	48
	7	361401		私立稻江高商	46		16	011419		私立開明工商	48
	8	411401		私立華岡藝校	46		17	011420		私立智光商工	48
	9	421404		私立惇敘工商	47		18	011421		私立清傳高商	48
					19		011426	●	私立能仁家商	49	
					20		011427		私立豫章工商	49	
					21	011431		私立莊敬工家	49		
					22	011432		私立中華商海	49		

【注意】「●」表示該校設有普通科或綜合高中

二、各高級中等學校進修部(或進修學校)

(一) 公立高級中等學校進修部

地區	序號	學校代碼	學校名稱		頁碼	地區	序號	學校代碼	學校名稱		頁碼
臺北市	1	333C01		臺北市立大安高工	50	新北市	5	013B03	◎	新北市立泰山高中	50
	2	413C01		臺北市立士林高商	50		6	013C02		新北市立瑞芳高工	50
基隆市	3	170C03		國立基隆海事	50		7	013C30		新北市立三重商工	51
	4	170C04		國立基隆商工	50		8	013C33		新北市立新北高工	51
							9	013C34	●	新北市立淡水商工	51

【注意】「◎」表示該校附設專業群科

(二) 私立高級中等學校進修部

地區	序號	學校代碼	學校名稱		頁碼	地區	序號	學校代碼	學校名稱		頁碼
臺北市	1	331C02		私立東方工商	52	新北市	10	011B12	◎	私立崇義高中	53
	2	331C03		私立喬治工商	52		11	011C05		私立樹人家商	53
	3	331C04		私立開平餐飲	52		12	011C07		私立復興商工	54
	4	351B01	◎	私立強恕高中	52		13	011C08		私立南強工商	54
	5	351C02		私立開南商工	52		14	011C19		私立開明工商	54
	6	361C01		私立稻江高商	53		15	011C20		私立智光工商	54
	7	381B03	◎	私立大誠高中	53		16	011C26		私立能仁家商	54
	8	411B01	◎	私立泰北高中	53		17	011C27		私立豫章工商	55
基隆市	9	171C05		私立光隆家商	53		18	011C31		私立莊敬工家	55

【注意】「◎」表示該校附設專業群科

(三) 私立高級中等進修學校

地區	序號	學校代碼	學校名稱		頁碼	地區	序號	學校代碼	學校名稱		頁碼
臺北市	1	351B09	◎	私立南華高中	56	新北市	3	011C71		私立光華高商	57
	2	361B09	◎	私立志仁高中	56						

【注意】「◎」表示該校附設專業群科

三、共同就學區各高級中等學校【日間部、進修部】

(限共同就學區內國中學生選填)

地區	序號	學校代碼	學校名稱		頁碼	地區	序號	學校代碼	學校名稱		頁碼
宜蘭縣	1	020409		國立頭城家商	58	桃園市	5	031317	◎	私立光啟高中	59
桃園市	2	034306		桃園市立南崁高中	58		6	031320	◎	私立新興高中	59
	3	034314	◎	桃園市立壽山高中	58		7	031414		私立成功工商	60
	4	034347		桃園市立永豐高中	59		8	031B17	◎	私立光啟高中進修部	60
							9	031B20	◎	私立新興高中進修部	60
							10	031C14		私立成功工商進修部	60

【注意】「◎」表示該校附設專業群科

四、本區綜合型高級中等學校開設學程一覽表

招生學校名稱	規模	學術學程	專門學程	頁碼
臺北市立大理高級中學	全校辦理	社會 自然	觀光餐飲、資訊應用	24
臺北市立松山高級工農職業學校	部分辦理	社會 自然	電機技術、電子技術、 化工技術、園藝技術	40
臺北市立大安高級工業職業學校	部分辦理	社會 自然	資訊技術、電機控制、 機械技術、建築技術	40
臺北市立木柵高級工業職業學校	部分辦理	社會 自然	機械技術、製圖技術、 電機技術、電子技術、 設計科技	41
臺北市立南港高級工業職業學校	部分辦理	社會 自然	機械技術、電機電子技術、 土木建築技術	41
臺北市私立滬江高級中學	部分辦理	社會 自然	資訊技術、資訊應用、 廣告設計、觀光餐飲	33
臺北市私立開南高級商工職業學校	部分辦理	社會 自然	資訊技術、觀光事務、 汽車技術、廣告設計、 電機技術、電子技術、 機電技術	46
國立華僑高級中等學校	全校辦理	社會 自然	資訊應用、應用英語	27
新北市立金山高級中學	全校辦理	社會 自然	資訊應用、應用英語、 餐飲服務	29
新北市立雙溪高級中學	全校辦理	社會 自然	資訊應用、商業服務、 應用外語學程（英文組）	29
新北市立石碇高級中學	全校辦理	社會 自然	資訊應用、 應用外語學程（英文組）	29
新北市立光復高級中學	全校辦理	社會 自然	多媒體設計、 電腦平面動畫	30
新北市私立淡江高級中學	全校辦理	社會 自然	資訊應用、幼兒保育、 商業經營、應用日語、 應用外語學程（英文組）、 廣告設計	36
新北市私立能仁高級家事 商業職業學校	部分辦理	社會 自然	廣告設計、資料處理、 商業經營、幼兒保育、 美容、服裝、觀光事務、 餐飲管理	49

招生學校名稱	規模	學術學程	專門學程	頁碼
新北市立瑞芳高級工業職業學校	部分辦理	社會 自然	資訊應用、室內空間設計	42
國立基隆高級商工職業學校	部分辦理	社會 自然	會計事務、國際貿易、 商業服務、資訊應用、 廣告設計、 應用外語學程（英文組）	42

貳、直升入學招生學校

一、公立普通型高級中等學校

地區	序號	學校代碼	學校名稱		頁碼	地區	序號	學校代碼	學校名稱		頁碼
臺北市	1	313301		臺北市立西松高中	75	基隆市	14	173304		基隆市立中山高中	76
	2	313302		臺北市立中崙高中	75		15	173306		基隆市立安樂高中	76
	3	330301		國立師大附中	75		16	173307		基隆市立暖暖高中	76
	4	333301		臺北市立和平高中	75		17	173314		基隆市立八斗高中	77
	5	343302		臺北市立大同高中	75						
	6	343303		臺北市立大直高中	75						
	7	363302		臺北市立成淵高中	75						
	8	373302	●	臺北市立大理高中	75						
	9	380301		國立政大附中	76						
	10	383302		臺北市立萬芳高中	76						
	11	393301		臺北市立南港高中	76						
	12	413301		臺北市立陽明高中	76						
	13	413302		臺北市立百齡高中	76						

【注意】「●」表示該校設有綜合高中

二、私立普通型高級中等學校【含附設專業群科】

地區	序號	學校代碼	學校名稱		頁碼	地區	序號	學校代碼	學校名稱		頁碼
臺北市	1	361301	◎	私立靜修女中	77	新北市	9	011301	●	私立淡江高中	78
	2	381305	◎	私立景文高中	77		10	011306		私立金陵女中	78
	3	401302		私立方濟高中	77		11	011309	◎	私立南山高中	78
	4	401303		私立達人女中	77		12	011310		私立恆毅高中	78
	5	411302		私立衛理女中	77		13	011311		私立聖心女中	78
	6	411303		私立華興中學	77		14	011316	◎	私立格致高中	79
基隆市	7	171306	◎	私立二信高中	78		15	011317	◎	私立醒吾高中	79
	8	171308	◎	私立輔大聖心高中	78		16	011318		私立徐匯高中	79
							17	011322		私立崇光女中	79
							18	011323		私立光仁高中	79
							19	011324	◎	私立竹林高中	79
							20	011325		私立及人高中	79
							21	011329		私立辭修高中	80
							22	011399		私立時雨高中	80

【注意】「●」表示該校設有綜合高中；「◎」表示該校附設專業群科

參、優先免試入學招生學校

一、公立普通型高級中等學校【含附設專業群科】

地區	序號	學校代碼	學校名稱	頁碼	地區	序號	學校代碼	學校名稱	頁碼
臺北市	1	313301	臺北市立西松高中	81	基隆市	21	170301	國立基隆女中	83
	2	313302	臺北市立中崙高中	81		22	170302	國立基隆高中	83
	3	323302	臺北市立永春高中	81		23	173304	基隆市立中山高中	83
	4	333301	臺北市立和平高中	81		24	173306	基隆市立安樂高中	84
	5	343303	臺北市立大直高中	81		25	173307	基隆市立暖暖高中	84
	6	363301	臺北市立明倫高中	81		26	173314	基隆市立八斗高中	84
	7	363302	臺北市立成淵高中	81		27	010301	● 國立華僑高中	84
	8	373301	臺北市立華江高中	82		28	013303	◎ 新北市立泰山高中	84
	9	373302	● 臺北市立大理高中	82		29	013304	新北市立板橋高中	84
	10	383301	臺北市立景美女中	82		30	013335	新北市立新店高中	84
	11	383302	臺北市立萬芳高中	82	31	013336	新北市立中和高中	84	
	12	393301	臺北市立南港高中	82	32	013337	新北市立新莊高中	85	
	13	393302	臺北市立育成高中	82	33	013338	新北市立新北高中	85	
	14	403301	臺北市立內湖高中	82	34	013339	新北市立林口高中	85	
	15	403302	臺北市立麗山高中	82	35	014302	新北市立海山高中	85	
	16	403303	臺北市立南湖高中	83	36	014311	新北市立三重高中	85	
	17	413301	臺北市立陽明高中	83	37	014315	新北市立永平高中	85	
	18	413302	臺北市立百齡高中	83	38	014322	新北市立樹林高中	85	
	19	423301	臺北市立復興高中	83	39	014326	新北市立明德高中	85	
	20	423302	臺北市立中正高中	83	40	014332	新北市立秀峰高中	86	
					41	014338	● 新北市立金山高中	86	
					42	014343	新北市立安康高中	86	
					43	014347	● 新北市立雙溪高中	86	
					44	014348	● 新北市立石碇高中	86	
					45	014353	新北市立丹鳳高中	86	
					46	014356	新北市立清水高中	86	
					47	014357	新北市立三民高中	86	
					48	014362	新北市立錦和高中	87	
					49	014363	● 新北市立光復高中	87	
					50	014364	新北市立竹圍高中	87	
					51	014381	新北市立北大高中	87	

【注意】「●」表示該校設有綜合高中；「◎」表示該校附設專業群科

二、私立普通型高級中等學校【含附設專業群科】

地區	序號	學校代碼	學校名稱		頁碼	地區	序號	學校代碼	學校名稱		頁碼
臺北市	1	321399	◎	私立協和祐德高中	88	基隆市	16	171306	◎	私立二信高中	91
	2	331302	◎	私立金甌女中	88		17	171308	◎	私立輔大聖心高中	91
	3	341302	◎	私立大同高中	88	新北市	18	011301	●	私立淡江高中	91
	4	351301	◎	私立強恕高中	88		19	011309	◎	私立南山高中	91
	5	361301	◎	私立靜修女中	89		20	011310		私立恆毅高中	91
	6	371301		私立立人高中	89		21	011312	◎	私立崇義高中	91
	7	381302	●◎	私立滬江高中	89		22	011314	◎	私立中華高中	91
	8	381303	◎	私立大誠高中	89		23	011315	◎	私立東海高中	92
	9	381305	◎	私立景文高中	89		24	011316	◎	私立格致高中	92
	10	401301	◎	私立文德女中	90		25	011317	◎	私立醒吾高中	92
	11	401302		私立方濟高中	90		26	011318		私立徐匯高中	92
	12	401303		私立達人女中	90		27	011322		私立崇光女中	92
	13	411301	◎	私立泰北高中	90		28	011324	◎	私立竹林高中	92
	14	411302		私立衛理女中	90		29	011323		私立光仁高中	93
	15	421302	◎	私立十信高中	90		30	011325		私立及人高中	93
					31	011329		私立辭修高中	93		
					32	011399		私立時雨高中	93		

【注意】「●」表示該校設有綜合高中；「◎」表示該校附設專業群科

三、公立技術型高級中等學校（含設有普通科或綜合高中）

地區	序號	學校代碼	學校名稱		頁碼	地區	序號	學校代碼	學校名稱		頁碼
臺北市	1	323401		臺北市立松山家商	94	基隆市	8	170403		國立基隆海事	95
	2	323402	●	臺北市立松山工農	94		9	170404	●	國立基隆商工	95
	3	333401	●	臺北市立大安高工	94	新北市	10	013402	●	新北市立瑞芳高工	96
	4	383401	●	臺北市立木柵高工	94		11	013430		新北市立三重商工	96
	5	393401	●	臺北市立南港高工	95		12	013433		新北市立新北高工	96
	6	403401		臺北市立內湖高工	95		13	013434	●	新北市立淡水商工	97
	7	413401		臺北市立士林高商	95		14	014439		新北市立鶯歌工商	97
					15	014468		新北市立樟樹國際實中	97		

【注意】「●」表示該校設有普通科或綜合高中

四、私立技術型高級中等學校（含設有普通科或綜合高中）

地區	序號	學校代碼	學校名稱		頁碼	地區	序號	學校代碼	學校名稱		頁碼
臺北市	1	311401		私立育達家商	98	基隆市	8	171405		私立光隆家商	99
	2	331402		私立東方工商	98		9	171407		私立培德工家	100
	3	331403		私立喬治工商	98		10	011405		私立樹人家商	100
	4	341402		私立稻江護家	98		11	011407		私立復興商工	100
	5	351402	●	私立開南商工	99		12	011408		私立南強工商	100
	6	361401		私立稻江高商	99		13	011413		私立穀保家商	100
	7	421404		私立惇敘工商	99		14	011419		私立開明工商	100
						新北市	15	011420		私立智光商工	101
							16	011421		私立清傳高商	101
							17	011426	●	私立能仁家商	101
							18	011427		私立豫章工商	101
							19	011431		私立莊敬工家	102
							20	011432		私立中華商海	102

【注意】「●」表示該校設有普通科或綜合高中

五、公立技術型高級中等學校進修部

地區	序號	學校代碼	學校名稱		頁碼	地區	序號	學校代碼	學校名稱		頁碼
臺北市	1	333C01		臺北市立大安高工	103	臺北市	2	413C01		臺北市立士林高商	103

六、私立高級中等學校進修部

地區	序號	學校代碼	學校名稱		頁碼	序號	學校代碼	學校名稱		頁碼
臺北市	1	331C03		私立喬治工商	103	5	351C02		私立開南商工	104
	2	331C04		私立開平餐飲	103	6	381B03	◎	私立大誠高中	104
	3	361C01		私立稻江高商	103	7	411B01	◎	私立泰北高中	104
	4	351B01	◎	私立強恕高中	104					

【注意】「◎」表示該校附設專業群科

七、私立高級中等進修學校

地區	序號	學校代碼	學校名稱		頁碼	地區	序號	學校代碼	學校名稱		頁碼
臺北市	1	351B09	◎	私立南華高中	105	新北市	3	011C71		私立光華高商	105
	2	361B09	◎	私立志仁高中	105						

【注意】「◎」表示該校附設專業群科

肆、技術型及單科型單獨辦理免試招生之高級中等學校

序號	就學區	校名	招生科別	招生範圍是否跨區
1	基北區	臺北市私立開南高級商工職業學校	餐飲管理科、觀光事業科、汽車科	是
2	基北區	臺北市私立開平餐飲職業學校	餐飲管理科	是
3	基北區	臺北市私立滬江高級中學	航空電子科、餐飲管理科	是
4	基北區	臺北市私立喬治高級工商職業學校	觀光事業科(日間部)、照顧服務科(日間部)、餐飲管理科(日間部、進修部)、流行服飾科(日間部)、時尚造型科(日間部、進修部)	是
5	基北區	臺北市私立華岡藝術學校	國樂科、西樂科、舞蹈科、戲劇科、表演藝術科	是
6	基北區	臺北市立大安高級工業職業學校進修部	機械科、電機科、電子科、汽車科、建築科、圖文傳播科	是
7	基北區	新北市私立莊敬高級工業家事職業學校	音樂科	是
8	基北區	新北市立樟樹國際實創高級中等學校	多媒體動畫科、資訊科、流行服飾科	是
9	基北區	基隆市私立培德高級工業家事職業學校	表演藝術科	是
10	桃連區	國立臺北科技大學附屬桃園農工高級中等學校	台電機電班-機械科	是
11	中投區	臺中市立沙鹿工業高級中等學校	機械科	是

上列各校招生資訊請參閱簡章第 106-107 頁。

伍、試辦學習區完全免試入學之高級中等學校

一、單科單點型(限對應國中選填)

地區	序號	學校代碼	學校名稱	頁碼
新北市	1	014338	● 新北市立金山高中	108

【注意】「●」表示該校設有綜合高中

二、區域型(基隆區)(限對應國中選填)

地區	序號	學校代碼	學校名稱	頁碼	地區	序號	學校代碼	學校名稱	頁碼
新北市	1	014347	● 新北市立雙溪高中	108	基隆市	4	170302	國立基隆高中	109
	2	011312	◎ 私立崇義高中	108		5	173304	基隆市立中山高中	109
	3	011432	私立中華商海	108		6	173307	基隆市立暖暖高中	109
						7	173314	基隆市立八斗高中	109
						8	170403	國立基隆海事	109
						9	170404	● 國立基隆商工	109
						10	171306	◎ 私立二信高中	109
						11	171308	◎ 私立輔大聖心高中	110
						12	171405	私立光隆家商	110
						13	171407	私立培德工家	110

【注意】「●」表示該校設有綜合高中；「◎」表示該校附設專業群科

107 學年度基北區高級中等學校免試入學簡章

壹、依據

- 一、總統 105 年 6 月 1 日華總一義字第 10500050791 號令修正公布之「高級中等教育法」。
- 二、教育部 103 年 6 月 17 日臺教授國部字第 1030064552B 號令修正發布之《高級中等學校就學區劃定作業要點》。
- 三、教育部 105 年 8 月 16 日臺教授國部字第 1050085603B 號令修正發布之《高級中等學校多元入學招生辦法》。
- 四、教育部 105 年 8 月 30 日臺教授國部字第 1050091890B 號令修正發布之「高級中等學校免試入學作業要點訂定應遵行事項」。
- 五、教育部 106 年 9 月 13 日臺教授國部字第 1060098324 號函備查之《基北區高級中等學校免試入學作業要點》。

貳、承辦學校

一、主委學校

臺北市立松山高級中學

二、副主委學校

臺北市立木柵高級工業職業學校

臺北市立景美女子高級中學

新北市立林口高級中學

參、招生對象及名額

一、報名資格及條件

(一) 基本資格：

1. 基北區（以下簡稱本區，臺北市、新北市及基隆市）及共同就學區各公私立國民中學（含高級中等學校附設國民中學部）畢業或具同等學力資格者，及海外臺灣學校及大陸地區臺商學校國中部設籍本區之畢業或具同等學力資格者。
2. 前項同等學力資格，係依《入學高級中等學校同等學力認定標準》認定之：
 - (1) 曾在公、私立國民中學或相當於國民中學教育階段之學校修習三年級課程，持有修業證明書。
 - (2) 依國民教育法規定，經主管機關許可參加相當於國民中學階段之非學校型態實驗教育二年以上，有證明文件。
 - (3) 曾在公、私立國民中學附設補習學校或已立案之私立中級補習學校修業期滿，取得結業證明書或修業證明書。
 - (4) 經國民中學畢業程度自學進修學力鑑定考試及格，取得學力鑑定通過證書。
 - (5) 取得丙級技術士證或相當於丙級以上技術士證之資格。
3. 持大陸學歷報名者，應檢附大陸地區公證處公證屬實之學歷證件（必要時另應檢附歷年成績證明）及公證書、財團法人海峽交流基金會證明、國民身分證或在臺灣地區居

留證等，並送經設籍縣市之地方主管教育行政機關認定之證明文件（報名時如尚未完成相關程序者，得暫准其報名，惟須於報名時填具切結書，切結同意「註冊時未能提出應繳交之證明文件，自願放棄錄取資格」）。

4. 大陸地區人民依「大陸地區人民進入臺灣地區許可辦法」及「大陸地區人民在臺灣地區依親居留長期居留或定居許可辦法」，欲就讀本區高級中等學校者。（報名時如尚未完成相關程序者，得暫准其報名，惟須於報名時填具切結書，切結同意「註冊時未能提出應繳交之證明文件，自願放棄錄取資格」）。

5. 持國外學歷報名者，應檢附經我國駐外館處驗證之國外學歷證件及國外學歷歷年成績證明、入出國主管機關核發之入出國紀錄（報名時如尚未完成相關程序者，得暫准其報名，惟須於報名時填具切結書，切結同意「註冊時未能提出應繳交之證明文件，自願放棄錄取資格」）。

6. 符合《特殊教育學生調整入學年齡及修業年限實施辦法》之規定者。

7. 非本區各公私立國民中學畢業生（包含具同等學力資格者），未參加當學年度其他區免試入學，符合以下四種特殊情形之一，且經 107 學年度基北區高級中等學校免試入學委員會（以下簡稱本委員會）專案審核通過者，得參加本區免試入學：

(1) 學生就讀或畢業國中學籍所在之免試就學區，未設置學生適性選擇的高級中等學校課程群別或產業特殊需求類科者。

(2) 學生因搬家遷徙至本區居住者（檢附具體證明文件）。

(3) 學生在國中階段跨區就學，但未遷移戶籍，並計畫返回本區戶籍所在地就讀高級中等學校者（檢附具體證明文件）。

(4) 其他經核定的特殊情形。

(二) 經任一入學管道錄取且報到之學生，需於其招生簡章所規定之放棄錄取資格期限內，完成放棄錄取資格，始得報名參加免試入學。

二、招生名額

(一) 107 學年度各高級中等學校¹免試入學之招生名額，請參閱簡章第 20 至 60 頁「拾參、免試入學招生學校暨招生名額一覽表」。因其他提前招生作業管道名額流用之故，本區免試入學各校之實際招生名額將於 107 年 6 月 21 日（星期四）中午 12 時後，公告於本委員會網站（<https://ttk.entry.edu.tw>），惟簡章部分不另更正，敬請注意本委員會網站「最新訊息」各項公告。

(二) 基北區各高級中等學校辦理直升入學、優先免試入學及試辦學習區完全免試入學之招生學校一覽表，請參閱簡章第 75 至 105 頁及第 108 至 110 頁，招生名額請逕向各

¹ 高級中等學校：依據中華民國 105 年 06 月 01 日總統華總一義字第 10500050791 號令修正公布之高級中等教育法第五條，高級中等學校分為下列類型：

一、普通型高級中等學校：提供基本學科為主課程，強化學生通識能力之學校。

二、技術型高級中等學校：提供專業及實習學科為主課程，包括實用技能及建教合作，強化學生專門技術及職業能力之學校。

三、綜合型高級中等學校：提供包括基本學科、專業及實習學科課程，以輔導學生選修適性課程之學校。

四、單科型高級中等學校：採取特定學科領域為核心課程，提供學習性向明顯之學生，繼續發展潛能之學校。

辦理之高級中等學校洽詢。

(三) 共同就學區之招生名額請參閱簡章第 58 至 60 頁：

1. 本區新北市林口區、樹林區、鶯歌區、泰山區及新莊區之國中畢(結)業生可選填桃連區所提供之共同就學區招生名額。
2. 本區新北市貢寮區、雙溪區、坪林區之國中畢(結)業生可選填宜蘭區所提供之共同就學區招生名額。

(四) 特殊身分學生之錄取名額係以「外加方式」辦理，其外加名額以原核定招生名額外加百分之二計算，遇小數點時，採無條件進位取整數處理。

(五) 名額流用方式：

1. 各高級中等學校入學管道於免試入學前提前辦理招生(試辦學習區完全免試入學、直升入學、優先免試入學、產業特殊需求類科優先入學、公立高級中等學校專業群科辦理國民中學技藝技能優良學生甄審入學)之名額若於報到後仍有缺額時，其缺額(含報到後放棄錄取資格)納入免試入學招生名額(惟辦理國民中學技藝技能優良學生甄審入學之私立學校缺額不回流)，並於 107 年 6 月 21 日(星期四)中午 12 時後，在本委員會網站(<https://ttk.entry.edu.tw>)公告免試入學實際招生名額。
2. 特殊身分學生之外加名額，於試辦學習區完全免試入學、直升入學及優先免試入學錄取且報到後仍有缺額時，其缺額(含報到後放棄錄取資格)納入免試入學特殊身分學生外加名額。
3. 免試入學分發報到後仍未招生額滿學校，得報經各該主管行政機關核准後辦理續招。

肆、報名辦法

一、報名時間

類別	報名方式	報名日期	備註
免試入學	集體報名 送件	107 年 7 月 2 日(星期一) 上午 9 時至下午 4 時及 107 年 7 月 3 日(星期二) 上午 9 時至下午 3 時	本區應屆畢業生一律向就讀國中報名(校內報名收件時間依國中各校規定)，國中各校再按本委員會排定時段集體繳件。
	個別報名 送件	107 年 6 月 30 日(星期六) 上午 9 時至下午 4 時 及 107 年 7 月 1 日(星期日) 上午 9 時至中午 12 時	【非應屆國中畢業生、變更就學區者、返國就學學生或以同等學力資格報名者】 1.務必先於「變更就學區申請(個別報名作業)」或「多元學習表現成績審查(個別報名作業)」規定時間完成申請多元學習表現成績審查。 2.須親自或委託至臺北市立松山高級中學辦理個別現場報名繳件。
技術型及單科型 學校單獨辦理免 試招生		依技術型及單科型學校之規定，技術型及單科型學校單獨辦理免試招生之學校一覽表，請參閱附錄七(本簡章第 106 至 107 頁)，其餘招生資訊請參閱各校簡章。	

二、報名地點

(一) 免試入學集體報名：

本區各國民中學（含高級中等學校附設國中部）應屆畢業生（含非學校型態實驗教育學生）及大陸地區臺商學校國中部設籍本區之應屆畢業生，一律於各國中規定時間內向就讀學校報名並繳交報名費，各國中受理後再依本委員會指定時間至「107 學年度基北區高級中等學校免試入學委員會」臺北市立松山高級中學（11070 臺北市信義區基隆路一段 156 號，聯絡電話：02-27535968 轉 229）集體繳件，不得現場個別報名繳件。

(二) 免試入學個別報名：

報名學生備齊相關報名文件，於簡章規定時間內親至「107 學年度基北區高級中等學校免試入學委員會」臺北市立松山高級中學（11070 臺北市信義區基隆路一段 156 號，聯絡電話：02-27535968 轉 229）辦理繳件並完成報名費繳費後，始完成報名。相關交通資訊及報名現場位置請參閱簡章附圖一第 128 至 129 頁。

(三) 技術型及單科型學校單獨辦理免試招生：

依辦理學校之簡章規定，辦理學校資訊請參閱簡章第 106 至 107 頁「附錄七 107 學年度全國辦理技術型及單科型學校單獨辦理免試招生學校一覽表」。

三、報名方式及程序（僑生及港澳學生不得選填進修學校及高級中等學校進修部志願）

免試入學報名方式分為集體報名及個別報名。有關個別報名之資格及報名程序，請務必詳閱相關說明；若無法於簡章規定期限內完成報名程序者，恕不受理其報名，敬請多加留意。此外技術型及單科型學校單獨辦理免試招生報名方式，依辦理學校之簡章規定，辦理學校資訊請參閱簡章第 106 至 107 頁「附錄七 107 學年度全國辦理技術型及單科型學校單獨辦理免試招生學校一覽表」。

(一) 免試入學集體報名：

1. 報名方式：

本區各國民中學（含高級中等學校附設國中部）應屆畢業生（含非學校型態實驗教育學生）及大陸地區臺商學校國中部設籍本區之應屆畢業生應備妥報名所需文件，依各就讀國中學校規定時間繳交給承辦人，再由各就讀國中學校彙整後集體報名，報名繳件地點為「107 學年度基北區高級中等學校免試入學委員會」臺北市立松山高級中學（11070 臺北市信義區基隆路一段 156 號，聯絡電話：02-27535968 轉 229），不得個別現場報名繳件。

2. 報名程序：

- (1) 報名學生應於簡章規定時間內（107 年 6 月 21 日（星期四）中午 12 時至 107 年 6 月 28 日（星期四）中午 12 時止）登入本委員會網站(<https://tk.entry.edu.tw>) 選填志願，並於指定時間內（依就讀學校規定）向就讀之學校繳交報名費。
- (2) 報名學生須於志願選填完成後自行列印報名志願表（附表三，第 119 頁），請父母雙方（或監護人）及學生本人簽名確認後，於指定時間內（依原就讀學校規定）繳回各校承辦人員，以便就讀國中學校彙整資料後進行報名繳件作業。

(二) 免試入學個別報名：

本區免試入學個別報名方式依報名學生畢業國中或同等學力資格取得之就學區分為二種，請務必詳閱以下說明，按報名身分擇一方式進行報名。

1. 報名方式：

(1) 本區非應屆國中畢業生(含非學校型態實驗教育學生)、本區具同等學力資格者(不包含自大陸地區及其他國家返國就學學生)或海外臺灣學校國中部設籍本區之應屆畢業生：

- I. 應於簡章規定時間內完成「多元學習表現成績審查申請」後，並須於個別報名時間內檢附報名所需文件，親自或委託至「107 學年度基北區高級中等學校免試入學委員會」臺北市立松山高級中學(11070 臺北市信義區基隆路一段 156 號,聯絡電話:02-27535968 轉 229)辦理個別現場報名繳件。
- II. 多元學習表現成績審查申請時間：107 年 4 月 30 日(星期一)至 5 月 11 日(星期五)，申請方式請詳閱簡章第 8 至 9 頁「五、多元學習表現成績審查之申請」。
- III. 未於簡章規定時間內完成「多元學習表現成績審查申請」，若要參加本區免試入學管道，須於 107 年 5 月 21 日(星期一)至 107 年 6 月 11 日(星期一)至本委員會網站(<https://ttk.entry.edu.tw>)申請志願選填帳號，經本委員會初步線上資格審核，於 107 年 6 月 15 日(星期五)中午 12 時後，申請人可於本委員會網站(<https://ttk.entry.edu.tw>)查詢是否取得志願選填資格，但報名資格仍應以個別報名現場審查為準。查詢帳號為申請人身分證統一編號(首字英文字母大寫)，預設密碼為身分證統一編號後 4 碼加出生月日 4 碼(MMDD)，共計 8 碼。第一次登入查詢時系統即會強制更換密碼，請謹慎保管帳號資訊。

(2) 非本區國中畢業生(含非學校型態實驗教育學生)、非本區具同等學力資格者、自大陸地區及其他國家返國就學學生(無論是否設籍於基北區)、海外臺灣學校及大陸地區臺商學校國中部非設籍本區之畢業生：

- I. 應於簡章規定時間內完成「變更就學區申請」及「多元學習表現成績審查申請」後，並須於個別報名時間內檢附報名所需文件，親自或委託至「107 學年度基北區高級中等學校免試入學委員會」臺北市立松山高級中學(11070 臺北市信義區基隆路一段 156 號,聯絡電話:02-27535968 轉 229)辦理個別現場報名繳件。
- II. 變更就學區申請時間：107 年 4 月 30 日(星期一)上午 9 時至 107 年 5 月 4 日(星期五)下午 4 時止，申請方式請詳閱簡章第 7 頁「四、變更就學區之申請」。
- III. 多元學習表現成績審查申請時間：107 年 4 月 30 日(星期一)至 5 月 11 日(星期五)，申請方式請詳閱簡章第 8 至 9 頁「五、多元學習表現成績審查之申請」。

2. 報名程序：

- (1) 個別報名者應於簡章規定期限內（107 年 6 月 21 日（星期四）中午 12 時至 107 年 6 月 28 日（星期四）中午 12 時截止）登入本委員會網站（<https://ttk.entry.edu.tw>）選填志願，志願選填完成後，須自行列印出報名志願表（附表三，第 119 頁），並請父母雙方（或監護人）及學生本人簽名確認。
- (2) 個別報名送件當日：
107 年 6 月 30 日（星期六）上午 9 時至下午 4 時及 107 年 7 月 1 日（星期日）上午 9 時至中午 12 時截止，請報名學生（或委託人）攜帶有照片之身分證件正本（身分證、駕照或健保卡）以便現場查驗送件者身分，驗畢即還；若非報名學生或其家長（或監護人）本人，需同時檢附報名送件委託書（附表十，第 126 頁），並現場繳交報名費。
- (3) 個別報名具有特殊身分學生：（有關特殊身分學生證明文件說明，請參閱附錄一，第 61 頁）
 - I. 第一階段（初步審查）：
於多元學習表現成績審查前填寫特殊身分學生報名證明文件黏貼表（附表四，第 120 頁）並黏貼相關證明文件影本，於 107 年 4 月 30 日（星期一）至 5 月 11 日（星期五）前，掛號郵寄（以郵戳為憑）「107 學年度基北區高級中等學校免試入學委員會」臺北市立松山高級中學（11070 臺北市信義區基隆路一段 156 號，聯絡電話：02-27535968 轉 229），或於個別報名時攜帶至報名現場隨報名志願表（附表三，第 119 頁）一併繳交。
 - II. 第二階段（資料核對）：
並於 107 年 6 月 30 日（星期六）至 107 年 7 月 1 日（星期日）攜帶相關證明文件正本至臺北市立松山高級中學報名現場核對（正本驗畢即歸還）。
- (4) 一律採親自或委託辦理個別現場報名繳件，報名地點為「107 學年度基北區高級中等學校免試入學委員會」臺北市立松山高級中學（11070 臺北市信義區基隆路一段 156 號，聯絡電話：02-27535968 轉 229），恕不接受通訊報名。
- (5) 前項所述報名方式、繳件及繳交報名費皆於簡章規定時間內完成，始為報名成功。

（三）技術型及單科型學校單獨辦理免試招生：

依辦理學校之簡章規定，辦理學校資訊請參閱簡章第 106 至 107 頁「附錄七 107 學年度全國辦理技術型及單科型學校單獨辦理免試招生學校一覽表」。

四、變更就學區之申請

(一) 申請對象與資格：

非本區國中畢業生（含非學校型態實驗教育學生）、非本區具同等學力資格者、海外臺灣學校及大陸地區臺商學校國中部非設籍本區之畢業生，如有下列特殊因素之一者，得向本委員會提出變更就學區之申請：

1. 學生就讀或畢業國中學籍所在之免試就學區，未設置學生適性選擇的高級中等學校課程群別或產業特殊需求類科者。
2. 學生因搬家遷徙至本區居住者（檢附具體證明文件）。
3. 學生在國中階段跨區就學，但未遷移戶籍，並計畫返回本區戶籍所在地就讀高級中等學校者（檢附具體證明文件）。
4. 其他經核定之特殊情形。

自大陸地區及其他國家返國就學學生無論是否設籍於基北區，皆須向本委員會提出變更就學區之申請，惟非設籍於基北區之學生仍須符合上述之特殊因素之一者，經審核通過後始可參加本區免試入學管道。

(二) 申請方式及時間：

1. 應屆畢業生（含非學校型態實驗教育學生）：

- (1) 由申請學生於 107 年 4 月 30 日（星期一）上午 9 時至 5 月 4 日（星期五）下午 4 時前上網填寫變更就學區申請書（附表一，第 115 頁）後，列印申請書並由申請學生及父母雙方（或監護人）簽章，檢附相關證明文件向就讀學校提出申請，並由其就讀學校彙整各學生之申請書及相關證明文件後，於 107 年 5 月 8 日（星期二）前函送「107 學年度基北區高級中等學校免試入學委員會」臺北市立松山高級中學（11070 臺北市信義區基隆路一段 156 號，聯絡電話：02-27535968 轉 229）提出申請。
- (2) 申請網址：<https://ttk.entry.edu.tw>（由本委員會網站提供連結至國立臺灣師範大學心理與教育測驗研究發展中心之變更就學區申請系統平臺）

2. 非應屆畢業生及其他需變更就學區者：

- (1) 由申請學生於 107 年 4 月 30 日（星期一）上午 9 時後至 5 月 4 日（星期五）下午 4 時前上網填寫變更就學區申請書（附表一，第 115 頁）後，列印申請書並由申請學生及父母雙方（或監護人）簽章，檢附相關證明文件，於 107 年 5 月 8 日（星期二）前掛號郵寄（郵戳為憑）或親送至「107 學年度基北區高級中等學校免試入學委員會」臺北市立松山高級中學（11070 臺北市信義區基隆路一段 156 號，聯絡電話：02-27535968 轉 229）提出申請。
- (2) 申請網址：<https://ttk.entry.edu.tw>（由本委員會網站提供連結至國立臺灣師範大學心理與教育測驗研究發展中心之變更就學區申請系統平臺）

(三) 審查結果於 107 年 5 月 21 日（星期一）寄發書面方式通知。

(四) 申請變更就學區者，請務必於規定時間內完成多元學習表現成績審查申請，請參閱第 8 至 9 頁。

五、多元學習表現成績審查之申請

(一) 申請對象：

1. 本區非應屆國中畢業生（含非學校型態實驗教育學生）、本區具同等學力資格者（不包含自大陸地區及其他國家返國就學學生）或海外臺灣學校國中部設籍本區之應屆畢業生
2. 非本區國中畢業生（含非學校型態實驗教育學生）、非本區具同等學力資格者、自大陸地區及其他國家返國就學學生（無論是否設籍於基北區）、海外臺灣學校及大陸地區臺商學校國中部非設籍本區之畢業生

(二) 申請方式及時間：

1. 本區非應屆國中畢業生（含非學校型態實驗教育學生）、本區具同等學力資格者（不包含自大陸地區及其他國家返國就學學生）或海外臺灣學校國中部設籍本區之應屆畢業生：

由申請學生先回原就讀國中學校辦理在校多元學習表現成績之審核及證明，並填寫多元學習表現成績審查申請表（附表二，第 118 頁）後檢附相關證明文件，於 107 年 4 月 30 日（星期一）至 107 年 5 月 11 日（星期五）前掛號郵寄（以郵戳為憑）「107 學年度基北區高級中等學校免試入學委員會」臺北市立松山高級中學（11070 臺北市信義區基隆路一段 156 號，聯絡電話：02-27535968 轉 229）提出申請。

2. 非本區國中畢業生（含非學校型態實驗教育學生）、非本區具同等學力資格者、自大陸地區及其他國家返國就學學生（無論是否設籍於基北區）、海外臺灣學校及大陸地區臺商學校國中部非設籍本區之畢業生：

(1) 非本區應屆畢業生（含非學校型態實驗教育學生）：

請至就讀國中學校辦理在校多元學習表現成績之審核及證明，由就讀國中學校填寫多元學習表現成績審查申請表（附表二，第 118 頁）之多元學習表現成績，並由就讀國中學校彙整各學生之申請表及相關證明文件後連同變更就學區申請文件，於 107 年 5 月 8 日（星期二）前一併函送至「107 學年度基北區高級中等學校免試入學委員會」臺北市立松山高級中學（11070 臺北市信義區基隆路一段 156 號，聯絡電話：02-27535968 轉 229）提出申請。

(2) 非本區非應屆畢業生及其他需變更就學區者：

請回原就讀國中學校辦理在校多元學習表現成績之審核及證明，由學校填寫多元學習表現成績審查申請表（附表二，第 118 頁）之多元學習表現成績，檢附相關證明文件，連同變更就學區申請文件，由申請人於 107 年 5 月 8 日（星期二）前一併掛號郵寄（郵戳為憑）或親送至「107 學年度基北區高級中等學校免試入學委員會」臺北市立松山高級中學（11070 臺北市信義區基隆路一段 156 號，聯絡電話：02-27535968 轉 229）提出申請。

(3) 自國外返國就學之應屆或非應屆學生：

請另檢附經駐外館處驗證之就讀國外學校歷年成績單與中譯本、服務學習證明文件正本與中譯本，並填寫多元學習表現成績審查申請表(附表二，第 118 頁)後，連同變更就學區申請文件，於 107 年 5 月 8 日(星期二)前一併掛號郵寄(郵戳為憑)或親送「107 學年度基北區高級中等學校免試入學委員會」臺北市立松山高級中學(11070 臺北市信義區基隆路一段 156 號，聯絡電話：02-27535968 轉 229)辦理，無須由國外就讀學校審核。

(4) 大陸地區國中學校返國就學者：

請另檢附大陸地區公證處公證屬實之歷年成績證明及公證書、財團法人海峽交流基金會證明、服務學習證明文件正本，並填寫多元學習表現成績審查申請表(附表二，第 118 頁)後，連同變更就學區申請文件，於 107 年 5 月 8 日(星期二)前一併掛號郵寄(郵戳為憑)或親送「107 學年度基北區高級中等學校免試入學委員會」臺北市立松山高級中學(11070 臺北市信義區基隆路一段 156 號，聯絡電話：02-27535968 轉 229)辦理，無須由大陸地區就讀國中審核。

(5) 大陸地區人民申請在臺就讀者：

請另檢附申請人之父或母臺灣地區入出境許可證影本、中華民國國民身分證影本、大陸地區公證處公證屬實之歷年成績證明及公證書、服務學習證明文件正本，並填寫多元學習表現成績審查申請表(附表二，第 118 頁)後，連同變更就學區申請文件，於 107 年 5 月 8 日(星期二)前一併掛號郵寄(郵戳為憑)或親送「107 學年度基北區高級中等學校免試入學委員會」臺北市立松山高級中學(11070 臺北市信義區基隆路一段 156 號，聯絡電話：02-27535968 轉 229)辦理，無須由大陸地區就讀國中審核。

(6) 若「多元學習表現成績審查申請表」無法於 107 年 5 月 8 日(星期二)前連同變更就學區申請文件一併送出者：

請於 107 年 5 月 11 日(星期五)前將「多元學習表現成績審查申請表」個別掛號郵寄(以郵戳為憑)或親送「107 學年度基北區高級中等學校免試入學委員會」臺北市立松山高級中學(11070 臺北市信義區基隆路一段 156 號，聯絡電話：02-27535968 轉 229)提出申請。

(三) 未於上述時間內，完成「多元學習表現成績審查」申請者，其「多元學習表現成績」為零分。

(四) 多元學習表現成績審查結果通知：

107 年 6 月 7 日(星期四)中午 12 時以後，通過審查之申請人可於本委員會網站(<https://ttk.entry.edu.tw>)上查詢。查詢帳號為申請人身分證統一編號(首字英文字母大寫)，預設密碼為身分證統一編號後 4 碼加出生月日 4 碼(MMDD)，共計 8 碼。第一次登入查詢時系統即會強制更換密碼，此組帳號密碼同時作為志願選填系統登入使用，請謹慎保管帳號資訊。

六、報名費用

- (一) 報名學生每人繳交報名費：新臺幣 230 元整。
- (二) 中低收入戶子女之報名費減為新臺幣 92 元整。報名時應具備鄉（鎮、市、區）公所核發之中低收入戶鄉（鎮、市、區）公所證明文件正本（驗畢即還）及戶口名簿影本。
- (三) 低收入戶子女或其直系血親尊親屬支領失業給付者，報名費全部減免，報名時應具備下列證明文件：
 1. 低收入戶子女：應具備鄉（鎮、市、區）公所核發之低收入戶證明文件正本（驗畢即還）及戶口名簿影本。
 2. 直系血親尊親屬支領失業給付者：應檢附公立就業服務機構核發之失業（再）認定、失業給付申請書暨給付收據正本及戶口名簿影本。
 3. 前開各項證明文件之有效日期以涵蓋報名繳件日期為準。
- (四) 集體報名若具有報名費減免之資格者：

學生經國民中學學校認定為低收入戶子女或其直系血親尊親屬支領失業給付者或中低收入戶子女，無須繳交證明文件，一律由國民中學教務處造冊核章證明。
- (五) 個別報名若具有報名費減免之資格者：
 1. 第一階段（初步審查）：

須填寫減免報名費證明黏貼表（附表五，第 121 頁）並黏貼相關證明文件影本，於 107 年 4 月 30 日（星期一）至 5 月 11 日（星期五），掛號郵寄（以郵戳為憑）或親送「107 學年度基北區高級中等學校免試入學委員會」臺北市立松山高級中學（11070 臺北市信義區基隆路一段 156 號，聯絡電話：02-27535968 轉 229），或於個別報名時攜帶至報名現場隨報名志願表（附表三，第 119 頁）一併繳交。
 2. 第二階段（資料核對）：

並於 107 年 6 月 30 日（星期六）至 107 年 7 月 1 日（星期日）攜帶相關證明文件正本至臺北市立松山高級中學報名現場核對（正本驗畢即歸還），若為中低收入戶子女現場繳交報名費。
- (六) 報名參加基北區 107 學年度高級中等學校特色招生考試分發入學者，若未參加本區免試入學，因特色招生考試報名時已繳交考試報名費，於志願資料繳交時不另外收取報名費。

七、應繳報名表件內容說明

- (一) 報名志願表：
 1. 集體報名之報名志願表（附表三，第 119 頁）必須加蓋承辦人職章及教務主任職章，且隨報名志願表（附表三，第 119 頁）繳附之特殊身分學生報名證明文件黏貼表（附表四，第 120 頁）亦須加蓋承辦人職章與教務主任職章，所繳附之各項證明文件影本皆需加蓋「與正本相符」章，方為有效之報名表件。
 2. 個別報名之報名志願表（附表三，第 119 頁）需有父母雙方（或監護人）之簽名確認，方為有效之報名表件。

3. 報名志願表（附表三，第 119 頁）所列之各項志願皆由系統直接印出，不得修（塗）改。

（二）特殊身分學生證明文件：

1. 符合《特殊教育學生調整入學年齡及修業年限實施辦法》規定者、低收入戶生、中低收入戶生、直系血親尊親屬支領失業給付者、身心障礙生、原住民生、僑生、蒙藏生、政府派赴國外工作人員子女、境外優秀科學技術人才子女、退伍軍人等各類特殊身分學生應繳附之身分證明文件，請參閱附錄一（簡章第 61 頁）。
2. 前項各類特殊身分之證明文件，集體報名者依各就讀學校規定時間繳交給承辦人，個別報名者則於報名時一併檢附。（無者免附）
3. 身心障礙生、原住民生、僑生、蒙藏生、政府派赴國外工作人員子女、境外優秀科學技術人才子女、退伍軍人，若具有兩種以上特殊身分者，應自行擇一繳驗該項證明文件，審驗合格後，以該身分為優待依據。

（三）大陸地區人民或自國外返國者未就讀臺灣地區國民中學，須檢附經查驗、驗證之最高學歷證明文件及成績單。

（四）放棄錄取資格聲明書：已於其他入學管道完成報到者，需於報名時檢附放棄錄取資格聲明書（須於其他入學管道招生簡章規定期限內書面聲明放棄錄取資格），始得報名免試入學。

八、現場報名應檢附之資料查對簡表

報名管道別 檢附資料別	集體報名	個別報名	
		本區非應屆畢業生 或同等學力者	變更就學區者
身分證件		✓	✓
報名志願表	✓	✓	✓
報名費	✓	✓	✓
報名費減免之證明文件		✓ (無者免附)	✓ (無者免附)
特殊身分證明文件	✓ (無者免附)	✓ (無者免附)	✓ (無者免附)
放棄錄取資格聲明書	✓ (無者免附)	✓ (無者免附)	✓ (無者免附)
其 他		學歷（力）證件	

九、欲報名「試辦學習區完全免試入學」、「直升入學」、「優先免試入學」、「產業特殊需求類科優先入學」、「國民中學技藝技能優良學生技優生甄審入學」及「技術型及單科型高級中等學校免試入學單獨招生」者，請參閱各招生學校簡章內容。

十、有關特色招生考試分發入學招生資訊，請詳閱「基北區國立政治大學附屬高級中學 107 學年度高級中等學校特色招生考試分發入學簡章」、「基北區國立臺灣師範大學附屬高級中學 107 學年度高級中等學校特色招生考試分發入學簡章」及「基北區臺北市立麗山高級中學 107 學年度高級中等學校特色招生考試分發入學簡章」。

十一、其他注意事項

- (一) 進修學校及高級中等學校進修部不招收僑生及港澳學生。
- (二) 本區應屆畢業生應由所就讀學校辦理集體報名，不得再辦理個別報名。
- (三) 個別報名者於簡章規定期限內完成「多元學習表現成績審查之申請」、「變更就學區申請」或「志願選填帳號之申請」，並經審查通過後，始能取得志願選填系統之帳號密碼以進行志願選填作業，若未完成「多元學習表現成績審查」之申請，該項目以零分計算。
- (四) 完成報名手續後，不得要求撤銷報名、申請退還報名費或變更其已選定之特殊身分，報名資料不得要求修改、更換志願順序、補件或抽換，且所繳資料一概不予退還。
- (五) 報名學生填妥報名表件後，請自行備份留存，報名時應繳交報名表件正本。
- (六) 報名學生所繳交之報名志願表內各項書面資料，若與本委員會系統內之資料不符者，以本委員會系統內所封存之資料為準，不得異議。
- (七) 志願選填完成並於系統頁面上確認列印報名志願表後，即無法再次修改志願內容，請多加留意。

伍、錄取名額

一、報名學生選填志願，每生依志願序以錄取 1 個校(科)為限。如各高級中等學校校(科)報名人數未超過招生名額時，全額錄取；若報名人數超過招生名額時，則依「超額比序項目積分對照表」(詳簡章第 15 頁)換算積分後進行比序。

二、名額流用方式

- (一) 各高級中等學校入學管道於免試入學前提前辦理招生(試辦學習區完全免試入學、直升入學、優先免試入學、產業特殊需求類科優先入學、公立高級中等學校專業群科辦理國民中學技藝技能優良學生甄審入學)之名額若於報到後仍有缺額時，其缺額(含報到後放棄錄取資格)納入免試入學招生名額(惟辦理國民中學技藝技能優良學生甄審入學之私立學校缺額不回流)，並於 107 年 6 月 21 日(星期四)中午 12 時後，在本委員會網站(<https://ttk.entry.edu.tw>)公告免試入學實際招生名額。
- (二) 特殊身分學生之外加名額，於試辦學習區完全免試入學、直升入學及優先免試入學錄取且報到後仍有缺額時，其缺額(含報到後放棄錄取資格)納入免試入學特殊身分學生外加名額，特殊身分學生之名額依其法規辦理，請參閱附錄二(詳簡章第 62 至 65 頁)。

三、本區各校(科)招生名額經超額比序後，如有增額人數以不超過該校(科)之招生名額 5% (小數點以下無條件進位計算)為原則；各校(科)招生名額經超額比序後如增額人數逾該校(科)之招生名額 5%，增額部分依學生實際選填之志願順序於招生名額 5% 以內依序錄取。如經上述適當之處理後仍有超額情形，則不予抽籤，以增加名額錄取。

四、免試入學分發報到後仍未招生額滿之學校，得報經各該主管機關核准後辦理續招。

陸、超額比序方式

一、積分採計

- (一) 超額比序項目包括志願序、多元學習表現(含均衡學習、服務學習)及國中教育會考三項。
- (二) 多元學習表現之均衡學習除國中學生在校健康與體育、藝術與人文、綜合活動領域之學習領域評量成績及格與否外，其他在校學習領域評量成績均不採計。
- (三) 本區各比序項目之積分採計方式，依簡章第15頁之「超額比序項目積分對照表」進行積分累計，並依簡章第14頁之比序順次進行比序。
- (四) 學生參與107年國中教育會考，若違反《107年國中教育會考違反試場規則處理方式一覽表》之相關規定(詳細資料請參閱107年國中教育會考簡章)，學生之超額比序國中教育會考積分採計方式依下列方式處理：

1. 違反《第一類：嚴重舞弊行為》：

取消學生於該次之考試資格，且國中教育會考總積分逕以零分計算，無扣減積分與否之情事。

2. 違反《第二類：一般舞弊或嚴重違規行為》：

學生於該科(國文、數學、英語、社會、自然或寫作測驗)不予計列等級方式處理，且該科國中教育會考積分逕以零分計算，無扣減積分與否之情事。

3. 違反《第三類：一般違規行為》：

學生於該科(國文、數學、英語、社會、自然)以違規記點方式處理：

(1) 各科(國文、數學、英語、社會、自然)違規記點扣分算法：

記違規1點者，扣其國中教育會考總積分的百分之一(即0.36分)；

記違規2點者，扣其國中教育會考總積分的百分之二(即0.72分)；

違規計點扣減分數僅採扣其國中教育會考總積分，不另行扣其單科積分。

(2) 寫作測驗之違規，均於會考成績計算時扣減級分，不另記點，無扣減積分與否之情事。

二、比序順次

- (一) **第一順次**：由志願序積分、多元學習表現(含均衡學習、服務學習)積分與國中教育會考等級加標示及寫作測驗之換算積分加總為總積分，並依總積分進行比序。
- (二) **第二順次**：第一順次比序同分，則依多元學習表現(含均衡學習、服務學習)積分，進行比序。
- (三) **第三順次**：第二順次比序同分，則依國中教育會考等級加標示及寫作測驗之換算積分加總進行比序。
- (四) **第四順次**：第三順次比序同分，則依志願序積分進行比序。

- (五) 如經第四順次比序後仍同分時，採用國中教育會考各科等級加標示進行比序，依序為 1.國文科等級加標示、2.數學科等級加標示、3.英語科等級加標示、4.社會科等級加標示、5.自然科等級加標示、6.寫作測驗。
- (六) 如經前項比序仍同分時，報各該主管教育行政機關核准增加名額，增額人數以不超過該校(科)之招生名額 5% 為原則；如增額人數逾該校(科)之招生名額 5% ，增額部分依學生實際選填之志願順序於招生名額 5% 以內依序錄取。
- (七) 如經上述適當之處理後仍有超額情形，以增加名額錄取。

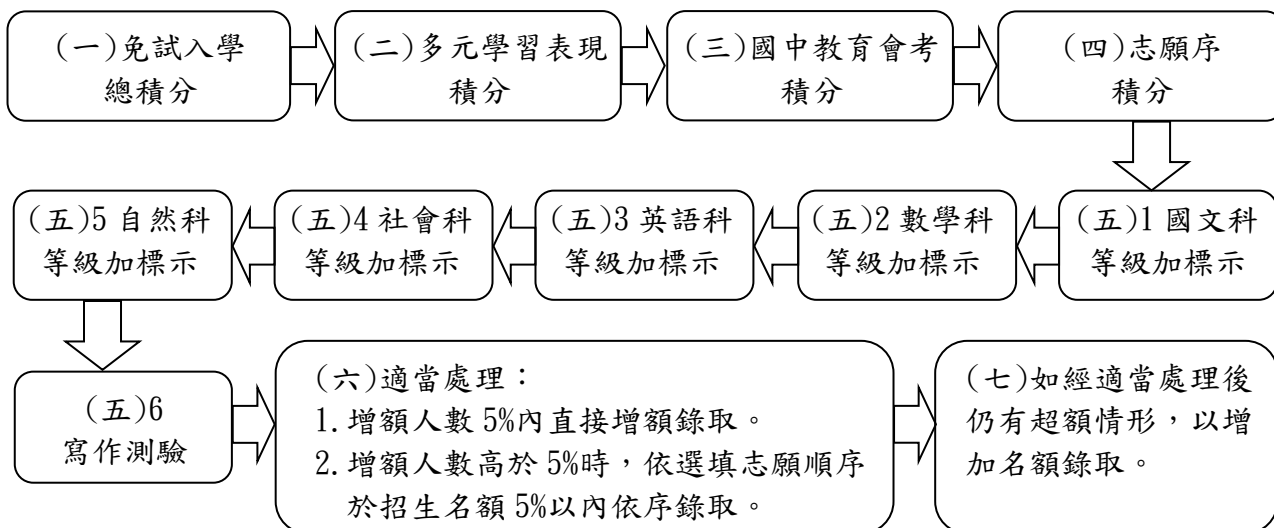

免試入學超額比序順次圖

【107 學年度基北區高級中等學校免試入學超額比序項目積分對照表】

類別	項目	採計上限	積分換算							說明	
志願序		36 分	36 分	第 1 至第 5 志願							1. 國民中學學校應給予學生適性輔導，學生參考國民中學學生生涯輔導紀錄手冊之生涯發展規劃書，選填志願。 2. 如高級中等學校設有兩個以上類科（含普通科、專業群科或綜合高中），連續選填該校之類科志願，不限定類科別數均計為同一志願，積分相同；同校不同類科，於不同志願序選填，則依該志願序積分採計。
			35 分	第 6 至第 10 志願							
			34 分	第 11 至第 15 志願							
			33 分	第 16 至第 20 志願							
			32 分	第 21 至第 30 志願							
多元學習表現	均衡學習	21 分	7 分	符合 1 個領域							健體、藝文、綜合三領域前五學期平均成績及格者。 1. 由國民中學學校認證。 2. 採計期間為 <u>104 學年度</u> （ <u>七年級</u> ）上學期至 <u>106 學年度</u> （ <u>九年級</u> ）上學期，採計原則依「基北區免試入學服務學習時數認證及轉換採計原則」辦理。 3. 非應屆畢（結）業生服務學習時數採計，除上開採計期間外，亦得選擇國民中學在學期間前 5 學期選 3 學期進行採計。
			0 分	未符合							
	服務學習	15 分	5 分	每學期服務滿 6 小時以上							
			0 分	每學期服務未滿 6 小時							
國中教育會考	五科	35 分	7 分	6 分	5 分	4 分	3 分	2 分	1 分	國文、數學、英語、社會、自然五科，各科按等級加標示轉換積分 1-7 分。	
			A++	A+	A	B++	B+	B	C		
	寫作測驗	1 分	1 分	0.8 分	0.6 分	0.4 分	0.2 分	0.1 分	寫作測驗 1-6 級分轉換積分 0.1-1 分。		
6 級			5 級	4 級	3 級	2 級	1 級				
總積分		108 分									

柒、錄取公告

一、公告日期

(一) 免試入學：107 年 7 月 10 日（星期二）上午 11 時。

(二) 技術型及單科型學校單獨辦理免試招生：

依辦理學校之簡章規定，辦理學校資訊請參閱簡章第 106 至 107 頁「附錄七 107 學年度全國辦理技術型及單科型學校單獨辦理免試招生學校一覽表」。

二、公告方式

(一) 各招生學校網頁及校門口公告錄取名單。

(二) 由報名學生自行於本委員會網站 (<https://ttk.entry.edu.tw>) 查詢錄取結果。

(三) 技術型及單科型學校單獨辦理免試招生：

依辦理學校之簡章規定，辦理學校資訊請參閱簡章第 106 至 107 頁「附錄七 107 學年度全國辦理技術型及單科型學校單獨辦理免試招生學校一覽表」。

捌、錄取結果複查

報名學生或家長對錄取結果有疑義時，由學生或家長直接向本委員會申請複查，逾期不再受理。

一、申請日期：107 年 7 月 11 日（星期三）上午 8 時後至中午 12 時止。

二、申請手續

(一) 由學生或家長填寫本簡章所附之「錄取結果複查申請書」（附表七，第 123 頁），持身分證明文件親自或委託至臺北市立木柵高級工業職業學校現場辦理。（11656 臺北市木柵路四段 77 號，聯絡電話：02-22300506 轉 203）

(二) 複查時繳交複查手續費新臺幣 50 元整。

(三) 複查申請僅接受現場或委託辦理（如附表十，第 126 頁），不受理郵寄、電話申請。

三、申請複查以一次為限，且一經收件，不得以任何理由申請退件及退費。

四、技術型及單科型學校單獨辦理免試招生，依辦理學校之簡章規定，辦理學校資訊請參閱簡章第 106 至 107 頁「附錄七 107 學年度全國辦理技術型及單科型學校單獨辦理免試招生學校一覽表」。

五、複查結果若符合錄取標準，經本委員會審議後增額錄取。

玖、報到入學

一、免試入學報到日期及方式

(一) 報到日期：107 年 7 月 13 日（星期五）上午 9 時至 11 時。

(二) 報到方式：錄取學生應持畢業證書（或同等學力相關證明書）正本及身分證（或健保卡等其他官方核發附相片之身分證明文件），依指定時間及方式辦理報到，逾期視同放棄。尚未取得學力證件者，得經錄取學校同意切結於註冊前繳交。

(三) 大陸地區人民未就讀臺灣地區國民中學者，於入學時應依「大陸地區人民進入臺灣地區許可辦法」及「大陸地區人民在臺灣地區依親居留長期居留或定居許可辦法」規定，檢附 1.中央衛生主管機關指定醫院出具之健康檢查合格證明，2.申請人之父或

母臺灣地區入出境許可證影本、中華民國國民身分證影本，3.臺灣地區入出境許可證影本，4.其他相關證明文件，如未繳交者，則取消錄取資格。

二、技術型及單科型學校單獨辦理免試招生報到日期及方式

(一) 報到日期：107 年 7 月 13 日 (星期五)。

(二) 報到方式：錄取學生應持「錄取通知單」及身分證或戶口名簿，依各校指定時間及方式辦理報到，逾期視同放棄。(若有不同時請依學校簡章規定辦理)

三、錄取學生報到後，如有發現冒名頂替，或申請資料與事實不符，或其他不法情事致影響分發結果者，取消其錄取資格，不予註冊入學，並追究相關法律責任；如責任在原畢(結)業學校時，報請其主管教育行政機關追究有關人員之行政責任。

拾、放棄錄取資格

一、已於本次免試入學錄取並報到之學生，如欲參加後續其他入學管道之招生，應於 107 年 7 月 16 日 (星期一) 下午 2 時前填具「放棄錄取資格聲明書」(附表八，第 124 頁)，由學生或家長親至錄取學校辦妥放棄錄取資格手續，恕不接受通訊或傳真方式辦理，但得委託辦理 (附表十，第 126 頁)，始得再報名參加 107 學年度其他入學管道招生。

二、技術型及單科型學校單獨辦理免試招生已報到之學生，應於 107 年 7 月 16 日 (星期一) 下午 2 時前，填具技術型及單科型學校單獨辦理免試招生簡章所附之「放棄錄取資格聲明書」，由學生或家長親送至錄取學校辦理放棄錄取，始得再報名參加 107 學年度其他入學管道招生。

拾壹、申訴

報名學生個人及家長若有疑義事項，應於指定期限內，以限時掛號或親送向本委員會提出申訴，若其他入學管道另有申訴規定者，從其規定。

一、申請日期：107 年 7 月 16 日 (星期一) 下午 4 時前。

二、申請手續

(一) 由學生或家長填寫簡章所附之「免試入學學生申訴書」(附表九，第 125 頁)，以限時掛號 (郵戳為憑) 或親送向「107 學年度基北區高級中等學校免試入學委員會」臺北市立松山高級中學(11070 臺北市信義區基隆路一段 156 號，聯絡電話：02-27535968 轉 229) 提出申訴，逾期不予受理。

(二) 本委員會於收到申訴書後，經本委員會申訴及緊急事件處理專案小組討論研議後以書面正式函復。

三、錄取結果有疑義者，請直接申請錄取結果複查，以便及時處理。

四、技術型及單科型學校單獨辦理免試招生，依辦理學校之簡章規定，辦理學校資訊請參閱簡章第 106 至 107 頁「附錄七 107 學年度全國辦理技術型及單科型學校單獨辦理免試招生學校一覽表」。

拾貳、其他

一、各招生學校應於學校資訊網站公告前一學年度各項收費項目、用途及金額；其該學年度收費標準有調整者，應即時於學校資訊網站公告。

二、下列科班組因有特殊學習需求，請於報名時謹慎選擇

- (一) 報名電子、控制、資訊、冷凍空調、電機、電工、化工、汽車、輪機、航海、漁業、圖文傳播、美工、廣告設計、畜產保健、美容、服裝、流行服飾、室內設計、觀光事業、多媒體設計、多媒體動畫等科，請審慎考量實務操作上之色彩辨識需求。
- (二) 報名機械、模具、電機、板金、冷凍空調、鑄造、汽車、建築、農業機械、配管、土木測量、土木施工、生物產業機電、觀光事業、表演藝術等科，請審慎考量實務操作上之肢體動作需求。
- (三) 嚴重肢體障礙者，報名幼兒保育、美容、表演藝術等科，請審慎考量。

三、產業特殊需求類科相關規定如下

(一) 辦理科別：

- 1. 機械群：模具科、鑄造科、板金科、機械木模科及配管科。
- 2. 動力機械群：重機科及農業機械科及軌道車輛科。
- 3. 化工群：紡織科及染整科。
- 4. 設計群：家具木工科及陶瓷工程科。
- 5. 土木與建築群：土木科、空間測繪科。
- 6. 農業群：農場經營科、野生動物保育科、畜產保健科及森林科。
- 7. 食品群：水產食品科。
- 8. 海事群：航海科及輪機科。
- 9. 水產群：漁業科及水產養殖科。

(二) 產業特殊需求類科學生補助、獎助原則：

補助具中華民國國籍，就讀產業特殊需求類科學生三年之學費及雜費。不包括代收代付費（使用費）、代辦費及其他法規規定得收取之費用，餘依教育部訂頒之各該年度產業特殊需求類科獎補助暨作業要點規定辦理。

(三) 產業特殊需求類科優先入學資訊網網址為：<http://www.cyivs.cy.edu.tw>（國立嘉義高級工業職業學校），本區產業特殊需求類科優先入學承辦學校為新北市立瑞芳高級工業職業學校，相關資訊請洽該校網頁。

四、技術型及單科型學校單獨辦理免試招生之學校一覽表，請參閱簡章第 106 至 107 頁「附錄七 107 學年度全國辦理技術型及單科型學校單獨辦理免試招生學校一覽表」。

五、基北區各高級中等學校辦理直升入學、優先免試入學及試辦學習區完全免試入學之招生學校一覽表，請參閱簡章第 75 至 105 頁及第 108 至 110 頁，招生名額請逕向各辦理之高級中等學校洽詢。

六、凡單科單班之實際招生錄取報到人數，未達教育主管行政機關核定之最低設班人數者，得由錄取學校即予輔導學生轉科或轉安置他校相關科班就學。

七、本委員會對於報名學生個人資料之使用範圍、目的、對象及使用期間等相關規範，說明如下：

- (一) 學生於完成本委員會之報名程序後，即同意本委員會因作業需要，向「107年國中教育會考全國試務會」光碟及網路傳遞取得考生之身分基本資料與國中教育會考成績資料，作為本委員會之學生身分認定參酌依據、成績計算作業運用。
- (二) 本委員會於報名表中對於學生資料之蒐集，係為學生成績計算、資料整理、分發及報到作業等招生作業之必要程序，並作為後續資料統計及學生至各委員學校報到註冊作業使用，報名學生資料蒐集之範圍以本委員會報名資料所列各項內容及由「107年國中教育會考全國試務會」所轉入之考生身分基本資料、國中教育會考測驗成績資料為限。
- (三) 本委員會蒐集之學生資料，因招生、統計與報名學生註冊作業需要，於學生完成報名作業後，即同意本委員會、主管機關、本委員會所屬各委員學校及教育部進行使用，使用範圍亦以前項規定為限。
- (四) 學生依個人資料保護法第三條規定，當事人依該法行使之權利，將不因報名作業而拋棄或限制，惟考量招生作業之公平性，學生報名之相關證明文件應於報名時一併提出，完成報名作業後不得要求補件、修改或替換，未附證明文件或證明書中各欄填寫不全者，一律不予採認，所繳報名費用及相關證明文件亦不退還。若學生不提供前開各項相關個人資料，本委員會將無法進行該學生之分發作業，請特別注意。
- (五) 完成報名程序之學生，即同意本委員會對於學生個人資料蒐集類別、使用範圍、方式、目的、對象及使用期間等相關規範，並同意本委員會對於學生個人資料進行蒐集或處理。

八、如遇颱風警報或發生重大天然災害時，請密切注意本委員會所發布之緊急措施消息。

九、政府提供高級中等學校各類學雜費減免或補助，係屬公費性質，學生應擇優請領，不得重複。

十、依據《僑生回國就學及輔導辦法》及《香港澳門居民來台就學辦法》規定，僑生及港澳生不得申請就讀各級補習學校及進修學校(院)、空中大學或空中專科學校、大專校院所辦理回流教育之進修學士班、碩士在職專班及其他僅於夜間、例假日授課之班別。

十一、有關本委員會各項訊息均公告於本委員會網站 (<https://ttk.entry.edu.tw>)。

十二、其他未盡事宜悉依本委員會審議辦理。

拾參、107 學年度基北區高級中等學校免試入學招生學校暨招生名額一覽表

一、本一覽表列示之招生學校暨各校招生科（組）與名額係經下列各招生學校所屬教育主管行政機關核定通過：

- (一) 教育部 107 年 1 月 12 日臺教授國字第 1070002918 號函備查
- (二) 教育部 107 年 1 月 12 日臺教授國字第 1070002918A 號函核定
- (三) 臺北市政府教育局 107 年 1 月 10 日北市教中字第 10730401400 號函核定
- (四) 新北市政府教育局 107 年 1 月 12 日新北教中字第 1070031598 號函核定
- (五) 基隆市政府 107 年 1 月 8 日基府教學貳字第 1070100583 號函核定
- (六) 桃園市政府 107 年 1 月 10 日府教高字第 1070007101 號函核定

二、招生名額表各項欄位範例說明：

欄位 1 學校名稱	欄位 2 部別 上課時段	欄位 3 學制 或 科別	欄位 4 性別	欄位 5 招生名額	欄位 6 外加名額			
					身心障礙生		原住民生	
					各科名額	總計名額	各科名額	總計名額
國立天地高級工商職業學校 校址：20000 基隆市仁愛區甲乙丙路一段 1 號 電話：02-0123-4567 網址： http://www.tdvcsk.kl.edu.tw	日間部	綜合高中	不限	35	1	4	(1)	4
		觀光事業科	女	35	1		(1)	
		電子科	不限	30	1		(1)	
		電機科	不限	30	1		(1)	
		汽車科	不限	30	0		(1)	
	進修學校 夜間上課	冷凍空調科	不限	30	(1)	2	(1)	2
		機械科	男	30	0		(1)	
電機科	不限	30	1	(1)		(1)		
新北市立玄黃高級中學 校址：22000 新北市板橋區丁戊己路一段 1 號 電話：02-1234-5678 網址： http://www.xhsh.ntpc.edu.tw	日間部	普通科	不限	140	3	3	3	3
臺北市私立宇宙高中職業進修學校 校址：11000 臺北市信義區庚辛壬路一段 1 號 電話：02-2345-6789 網址： http://www.yzvs.tp.edu.tw	進修學校 上午上課	多媒體科	不限	40	1	4	(1)	4
	進修學校 下午上課	餐飲管理科	不限	30	0		(1)	
	進修學校 夜間上課	觀光事業科	不限	50	1		(1)	
	進修學校 週末上課	資料處理科	不限	30	1		(1)	
	進修學校 二日班	美容科	不限	30	1		(1)	

欄位 1【學校名稱】

稱「進修學校」者或有**進修部**者，係依《補習及進修教育法》設立，另依高級中等教育法第 64 條及同法施行細則第 9 條轉型之。

欄位 2【部別／上課時段】

日間部修業 3 年，**進修學校（部）**修業 3 年；分校加註（**分部**）；進修學校（部）標記「**上午上課**」或「**下午上課**」者為日間上課；標記「**夜間上課**」者為夜間上課；標記「**週末上課**」為週六及週日日間上課；標記「**二日班**」為每週擇兩日之下午及夜間上課（詳情請逕洽招生學校）。

欄位 3【學制或科別】

高中或高職附設普通科者為「**普通科**」，職業學校或高中附設專業群科者，明列其科別名稱，綜合高中為「**綜合高中**」（設有綜合高中之招生學校，其所開設之學程請參閱第 VI~VII 頁）。

欄位 4【性別】

註明「**男**」者為僅收男生，註明「**女**」者為僅收女生，註明「**不限**」者為男女兼收。

欄位 5【招生名額】

由主管教育行政機關核定（不含特殊身分學生外加名額）。免試入學各校各科組之實際招生名額將於 107 年 6 月 21 日（星期四）中午 12 時後公布於本委員會網站（<https://ttk.entry.edu.tw>）。

欄位 6【外加名額】

身心障礙生外加名額：加註（）者係各高級中等學校科組得提供之招生名額，各高級中等學校科組身心障礙生外加錄取人數達到「身心障礙生之全校外加總名額」時，即不再錄取；未加註（）者為各高級中等學校科組確定之外加名額。

身心障礙生之總計外加名額：各高級中等學校身心障礙生外加名額總數為原核定招生名額乘以 2%（小數點無條件進位取整數）。

原住民生之各科外加名額：加註（）者係各高級中等學校科組得提供之招生名額，各高級中等學校科組原住民生外加錄取人數達到「原住民生之全校外加總名額」時，即不再錄取；未加註（）者為各高級中等學校科組確定之外加名額。

原住民生之總計外加總額：各高級中等學校原住民生外加名額總數為原核定招生名額乘以 2%（小數點無條件進位取整數）

※其他特殊身分學生外加名額依下列方式辦理：

- （1）僑生、境外優秀科學技術人才子女、蒙藏生、政府派赴國外工作人員子女及退伍軍人之外加名額，均以各校原核定之招生名額乘以百分之二（2%）而得，遇小數點時採無條件進位至整數計算。
- （2）具多項特殊身分之學生如欲以特殊身分報名時，應選定其中一項特殊身分報名，且報名後不得以任何理由要求更換身分。
- （3）其他有關特殊身分學生之優待加分標準，請參閱本簡章附錄二（第 62 至 65 頁）。

一、本區各高級中等學校【日間部】

(一) 公立普通型高級中等學校【含附設專業群科】

學校名稱	部別 上課時段	學制 或 科別	性別	招生 名額	外加名額			
					身心障礙生		原住民生	
					各科 名額	總計 名額	各科 名額	總計 名額
臺北市立西松高級中學 校址：10586 臺北市松山區健康路 325 巷 7 號 電話：02-2528-6618 網址： http://www.hssh.tp.edu.tw	日間部	普通科	不限	318	7	7	7	7
臺北市立中崙高級中學 校址：10561 臺北市松山區八德路四段 101 號 電話：02-2753-5316 網址： http://www.zlsh.tp.edu.tw	日間部	普通科	不限	279	6	6	6	6
臺北市立松山高級中學 校址：11070 臺北市信義區基隆路一段 156 號 電話：02-2753-5968 網址： http://www.sssh.tp.edu.tw	日間部	普通科	男	360	8	15	7	15
			女	360	7		8	
臺北市立永春高級中學 校址：11080 臺北市信義區松山路 654 號 電話：02-2727-2983 網址： http://www.ycsh.tp.edu.tw	日間部	普通科	不限	501	11	11	11	11
國立臺灣師範大學附屬高級中學 校址：10658 臺北市大安區信義路三段 143 號 電話：02-2707-5215 網址： http://www.hs.ntnu.edu.tw	日間部	普通科	男	480	8	14	8	14
			女	205	6		6	
臺北市立和平高級中學 校址：10671 臺北市大安區臥龍街 100 號 電話：02-2732-4300 網址： http://www.hpsh.tp.edu.tw	日間部	普通科	不限	369	8	8	8	8
臺北市立中山女子高級中學 校址：10490 臺北市中山區長安東路二段 141 號 電話：02-2507-3148 網址： http://www.csghs.tp.edu.tw	日間部	普通科	女	780	16	16	16	16

學校名稱	部別 上課時段	學制 或 科別	性別	招生 名額	外加名額			
					身心障礙生		原住民生	
					各科 名額	總計 名額	各科 名額	總計 名額
臺北市立大同高級中學 校址：10485 臺北市中山區長春路 167 號 電話：02-2505-4269 網址： http://www.ttsh.tp.edu.tw	日間部	普通科	不限	483	10	10	10	10
臺北市立大直高級中學 校址：10462 臺北市中山區北安路 420 號 電話：02-2533-4017 網址： http://www.dcshtp.edu.tw	日間部	普通科	不限	249	5	5	5	5
臺北市立建國高級中學 校址：10066 臺北市中正區南海路 56 號 電話：02-2303-4381 網址： http://www.cktp.edu.tw	日間部	普通科	男	918	19	19	19	19
臺北市立成功高級中學 校址：10051 臺北市中正區濟南路一段 71 號 電話：02-2321-6256 網址： http://www.cksh.tp.edu.tw	日間部	普通科	男	786	16	16	16	16
臺北市立第一女子高級中學 校址：10045 臺北市中正區重慶南路一段 165 號 電話：02-2382-0484 網址： http://www.fg.tp.edu.tw	日間部	普通科	女	774	16	16	16	16
臺北市立明倫高級中學 校址：10367 臺北市大同區承德路三段 336 號 電話：02-2596-1567 網址： http://www.mlsh.tp.edu.tw	日間部	普通科	不限	513	11	11	11	11
臺北市立成淵高級中學 校址：10364 臺北市大同區承德路二段 235 號 電話：02-2553-1969 網址： http://www.cyhs.tp.edu.tw	日間部	普通科	不限	310	7	7	7	7

學校名稱	部別 上課時段	學制 或 科別	性別	招生 名額	外加名額			
					身心障礙生		原住民生	
					各科 名額	總計 名額	各科 名額	總計 名額
臺北市立華江高級中學 校址：10864 臺北市萬華區西藏路 213 號 電話：02-2301-9946 網址： http://www.hcsh.tp.edu.tw	日間部	普通科	不限	520	11	11	11	11
臺北市立大理高級中學 校址：10858 臺北市萬華區長順街 2 號 電話：02-2302-6959 網址： http://www.tlsh.tp.edu.tw	日間部	綜合高中	不限	221	5	5	5	5
國立政治大學附屬高級中學 校址：11656 臺北市文山區政大一街 353 號 電話：02-8237-7500 網址： http://www.ahs.nccu.edu.tw	日間部	普通科	不限	157	4	4	4	4
臺北市立景美女子高級中學 校址：11660 臺北市文山區木新路三段 312 號 電話：02-2936-8847 網址： http://www.cmgsh.tp.edu.tw	日間部	普通科	女	571	12	12	12	12
臺北市立萬芳高級中學 校址：11696 臺北市文山區興隆路三段 115 巷 1 號 電話：02-2230-9585 網址： http://www.wfsh.tp.edu.tw	日間部	普通科	不限	261	6	6	6	6
臺北市立南港高級中學 校址：11551 臺北市南港區向陽路 21 號 電話：02-2783-7863 網址： http://www.nksh.tp.edu.tw	日間部	普通科	不限	229	5	5	5	5
臺北市立育成高級中學 校址：11560 臺北市南港區重陽路 366 號 電話：02-2653-0475 網址： http://www.yucsh.tp.edu.tw	日間部	普通科	不限	553	12	12	12	12

學校名稱	部別 上課時段	學制 或 科別	性別	招生 名額	外加名額			
					身心障礙生		原住民生	
					各科 名額	總計 名額	各科 名額	總計 名額
臺北市立內湖高級中學 校址：11475 臺北市內湖區文德路 218 號 電話：02-2797-7035 網址： http://www.nhsh.tp.edu.tw	日間部	普通科	男	311	6	13	7	13
			女	311	7		6	
臺北市立麗山高級中學 校址：11452 臺北市內湖區環山路二段 100 號 電話：02-2657-0435 網址： http://www.lssh.tp.edu.tw	日間部	普通科	男	160	3	5	3	5
			女	80	2		2	
臺北市立南湖高級中學 校址：11486 臺北市內湖區康寧路三段 220 號 電話：02-2630-8889 網址： http://www.nhush.tp.edu.tw	日間部	普通科	不限	507	11	11	11	11
臺北市立陽明高級中學 校址：11165 臺北市士林區中正路 510 號 電話：02-2831-6675 網址： http://www.ymsh.tp.edu.tw	日間部	普通科	不限	369	8	8	8	8
臺北市立百齡高級中學 校址：11167 臺北市士林區承德路四段 177 號 電話：02-2883-1568 網址： http://www.blsh.tp.edu.tw	日間部	普通科	不限	218	5	5	5	5
臺北市立復興高級中學 校址：11248 臺北市北投區復興四路 70 號 電話：02-2891-4131 網址： http://www.fhsh.tp.edu.tw	日間部	普通科	不限	468	10	10	10	10
臺北市立中正高級中學 校址：11287 臺北市北投區文林北路 77 號 電話：02-2823-4811 網址： http://www.cssh.tp.edu.tw	日間部	普通科	不限	584	12	12	12	12

學校名稱	部別 上課時段	學制 或 科別	性別	招生 名額	外加名額			
					身心障礙生		原住民生	
					各科 名額	總計 名額	各科 名額	總計 名額
國立基隆女子高級中學 校址：20145 基隆市信義區東信路 324 號 電話：02-2427-8274 網址： http://www.klgsh.kl.edu.tw	日間部	普通科	女	372	8	8	8	8
國立基隆高級中學 校址：20543 基隆市暖暖區源遠路 20 號 電話：02-2458-2051 網址： http://www.klsh.kl.edu.tw	日間部	普通科 (註：參與試 辦學習區 完全免試 入學，詳簡 章 109 頁)	男	2	0	1	0	1
			女	29	1		1	
基隆市立中山高級中學 校址：20345 基隆市中山區文化路 162 號 電話：02-2424-8191 網址： http://www.csjh.kl.edu.tw	日間部	普通科 (註：參與試 辦學習區 完全免試 入學，詳簡 章 109 頁)	不限	11	1	1	1	1
基隆市立安樂高級中學 校址：20443 基隆市安樂區安一路 360 號 電話：02-2423-6600 網址： http://www.aljh.kl.edu.tw	日間部	普通科	不限	46	1	1	1	1
基隆市立暖暖高級中學 校址：20542 基隆市暖暖區暖中路 112 號 電話：02-2457-5534 網址： http://www.nnjh.kl.edu.tw	日間部	普通科 (註：參與試 辦學習區 完全免試 入學，詳簡 章 109 頁)	不限	12	1	1	1	1
基隆市立八斗高級中學 校址：20251 基隆市中正區新豐街 100 號 電話：02-2469-2366 網址： http://www.bdjh.kl.edu.tw	日間部	普通科 (註：參與試 辦學習區 完全免試 入學，詳簡 章 109 頁)	不限	8	1	1	1	1

學校名稱	部別 上課時段	學制 或 科別	性別	招生 名額	外加名額			
					身心障礙生		原住民生	
					各科 名額	總計 名額	各科 名額	總計 名額
國立華僑高級中等學校 校址：22057 新北市板橋區大觀路一段 32 號 電話：02-2968-4131 網址： http://www.nocsh.ntpc.edu.tw	日間部	綜合高中	不限	305	7	7	7	7
新北市立泰山高級中學 校址：24306 新北市泰山區辭修路 7 號 電話：02-2296-3625 網址： http://www.tssh.ntpc.edu.tw	日間部	普通科	不限	284	2	10	2	10
		機械科	不限	52	2		2	
		汽車科	不限	38	2		2	
		電子科	不限	38	2		2	
		電機科	不限	53	2		2	
新北市立板橋高級中學 校址：22050 新北市板橋區文化路一段 25 號 電話：02-2960-2500 網址： http://www.pcsh.ntpc.edu.tw	日間部	普通科	男	334	7	14	7	14
			女	335	7		7	
新北市立新店高級中學 校址：23150 新北市新店區中央路 93 號 電話：02-2219-3700 網址： http://www.htsh.ntpc.edu.tw	日間部	普通科	不限	547	11	11	11	11
新北市立中和高級中學 校址：23549 新北市中和區連城路 460 號 電話：02-2222-7146 網址： http://www.chshs.ntpc.edu.tw	日間部	普通科	不限	603	13	13	13	13
新北市立新莊高級中學 校址：24217 新北市新莊區中平路 135 號 電話：02-2991-2391 網址： http://www.hcsh.ntpc.edu.tw	日間部	普通科	不限	597	12	12	12	12
新北市立新北高級中學 校址：24153 新北市三重區三信路 1 號 電話：02-2857-7326 網址： http://www.ntsh.ntpc.edu.tw	日間部	普通科	不限	428	9	9	9	9

學校名稱	部別 上課時段	學制 或 科別	性別	招生 名額	外加名額			
					身心障礙生		原住民生	
					各科 名額	總計 名額	各科 名額	總計 名額
新北市立林口高級中學 校址：24449 新北市林口區仁愛路二段 173 號 電話：02-2600-9482 網址： http://www.lksh.ntpc.edu.tw	日間部	普通科	不限	354	8	8	8	8
新北市立海山高級中學 校址：22066 新北市板橋區漢生東路 215 號 電話：02-2951-7475 網址： http://www.hshs.ntpc.edu.tw	日間部	普通科	不限	292	6	6	6	6
新北市立三重高級中學 校址：24144 新北市三重區集美街 212 號 電話：02-2976-0501 網址： http://www.schs.ntpc.edu.tw	日間部	普通科	不限	293	6	6	6	6
新北市立永平高級中學 校址：23443 新北市永和區永平路 205 號 電話：02-2231-9670 網址： http://www.yphs.ntpc.edu.tw	日間部	普通科	不限	316	7	7	7	7
新北市立樹林高級中學 校址：23860 新北市樹林區中華路 8 號 電話：02-8685-2011 網址： http://www.slsh.ntpc.edu.tw	日間部	普通科	不限	371	8	8	8	8
新北市立明德高級中學 校址：23742 新北市三峽區中正路二段 399 號 電話：02-2672-3302 網址： http://www.mdhs.ntpc.edu.tw	日間部	普通科	不限	266	6	6	6	6
新北市立秀峰高級中學 校址：22177 新北市汐止區忠孝東路 201 號 電話：02-2641-2134 網址： http://www.sfhs.ntpc.edu.tw	日間部	普通科	不限	182	4	4	4	4

學校名稱	部別 上課時段	學制 或 科別	性別	招生 名額	外加名額			
					身心障礙生		原住民生	
					各科 名額	總計 名額	各科 名額	總計 名額
新北市立金山高級中學 校址：20843 新北市金山區美田里文化二路 2 號 電話：02-2498-2028 網址： http://www.cshs.ntpc.edu.tw	日間部	綜合高中 (註:參與試 辦學習區 完全免試 入學,詳簡 章 108 頁)	不限	18	1	1	1	1
新北市立安康高級中學 校址：23159 新北市新店區安興路 25 號 電話：02-2211-1743 網址： http://www.akhs.ntpc.edu.tw	日間部	普通科	不限	239	5	5	5	5
新北市立雙溪高級中學 校址：22742 新北市雙溪區梅竹溪 3 號 電話：02-2493-1028 網址： http://www.sxhs.ntpc.edu.tw	日間部	綜合高中 (註:參與試 辦學習區 完全免試 入學,詳簡 章 108 頁)	不限	30	1	1	1	1
新北市立石碇高級中學 校址：22341 新北市石碇區隆盛里八分寮 45 號 電話：02-2663-1224 網址： http://www.sdhs.ntpc.edu.tw	日間部	綜合高中	不限	133	3	3	3	3
新北市立丹鳳高級中學 校址：24260 新北市新莊區龍安路 72 號 電話：02-2908-9627 網址： http://www.dfsh.ntpc.edu.tw	日間部	普通科	不限	208	5	5	5	5
新北市立清水高級中學 校址：23649 新北市土城區明德路一段 72 號 電話：02-2270-7801 網址： http://www.cssh.ntpc.edu.tw	日間部	普通科	不限	293	6	6	6	6

學校名稱	部別 上課時段	學制 或 科別	性別	招生 名額	外加名額			
					身心障礙生		原住民生	
					各科 名額	總計 名額	各科 名額	總計 名額
新北市立三民高級中學 校址：24760 新北市蘆洲區三民路 96 號 電話：02-2289-4675 網址： http://www.smsh.ntpc.edu.tw	日間部	普通科	不限	313	7	7	7	7
新北市立錦和高級中學 校址：23564 新北市中和區錦和路 163 號 電話：02-2249-8566 網址： http://www.jhsh.ntpc.edu.tw	日間部	普通科	不限	285	6	6	6	6
新北市立光復高級中學 校址：22068 新北市板橋區光環路一段 7 號 電話：02-2958-2366 網址： http://www.gfhs.ntpc.edu.tw	日間部	綜合高中	不限	160	4	4	4	4
新北市立竹圍高級中學 校址：25159 新北市淡水區竹林路 35 號 電話：02-2809-1557 網址： http://www.zwhs.ntpc.edu.tw	日間部	普通科	不限	160	4	4	4	4
新北市立北大高級中學 校址：23741 新北市三峽區大義路 277 號 電話：02-2674-2666 網址： http://www.bdsh.ntpc.edu.tw	日間部	普通科	不限	168	4	4	4	4

(二) 私立普通型高級中等學校【含附設專業群科】

學校名稱	部別 上課時段	學制 或 科別	性別	招生 名額	外加名額			
					身心障礙生		原住民生	
					各科 名額	總計 名額	各科 名額	總計 名額
臺北市私立協和祐德高級中等學校 校址：11082 臺北市信義區忠孝東路五段 790 巷 27 號 電話：02-2726-3131 網址： http://www.hhvs.tp.edu.tw	日間部	普通科	不限	200	(4)	12	(4)	12
		汽車科	不限	90	(2)		(2)	
		資訊科	不限	31	(1)		(1)	
		電機科	不限	31	(1)		(1)	
		航空電子科	不限	31	(1)		(1)	
		應用外語科 (英文組)	不限	31	(1)		(1)	
		應用外語科 (日文組)	不限	31	(1)		(1)	
		美工科	不限	31	(1)		(1)	
		廣告設計科	不限	31	(1)		(1)	
		多媒體設計科	不限	31	(1)		(1)	
觀光事業科	不限	31	(1)	(1)				
臺北市私立延平高級中學 校址：10657 臺北市大安區建國南路一段 275 號 電話：02-2707-1478 網址： http://www.yphs.tp.edu.tw	日間部	普通科	不限	90	2	2	2	2
臺北市私立金甌女子高級中學 校址：10641 臺北市大安區杭州南路二段 1 號 電話：02-2321-4765 網址： http://www.cogsh.tp.edu.tw	日間部	普通科	女	105	(2)	9	(2)	9
		商業經營科	女	55	(2)		(2)	
		應用外語科 (英文組)	女	105	(2)		(2)	
		應用外語科 (日文組)	女	70	(2)		(2)	
		多媒體設計科	女	55	(2)		(2)	
		觀光事業科	女	55	(2)		(2)	

學校名稱	部別 上課時段	學制 或 科別	性別	招生 名額	外加名額			
					身心障礙生		原住民生	
					各科 名額	總計 名額	各科 名額	總計 名額
臺北市私立復興實驗高級中學 校址：10688 臺北市大安區敦化南路一段 262 號 電話：02-2771-5859 網址： http://www.fhjh.tp.edu.tw	日間部	普通科	不限	23	1	1	1	1
臺北市私立大同高級中學 校址：10452 臺北市中山區中山北路三段 40 號 電話：02-2592-5252 網址： http://www.tsh.tp.edu.tw	日間部	普通科	不限	189	3	6	3	6
		機械科	不限	37	1		1	
		電子科	不限	37	1		1	
		資料處理科	不限	34	1		1	
臺北市私立強恕高級中學 校址：10085 臺北市中正區汀州路二段 143 號 電話：02-2365-6574 網址： http://www.qshs.tp.edu.tw	日間部	普通科	不限	108	2	7	2	7
		資料處理科	不限	108	2		2	
		美工科	不限	36	1		1	
		美容科	不限	72	2		2	
臺北市私立靜修女子高級中學 校址：10359 臺北市大同區寧夏路 59 號 電話：02-2557-4345 網址： http://www.bish.tp.edu.tw	日間部	普通科	女	175	4	7	4	7
		商業經營科	女	58	(3)		(3)	
		應用外語科 (英文組)	女	58	(3)		(3)	
		應用外語科 (日文組)	女	58	(3)		(3)	
臺北市私立立人高級中學 校址：10853 臺北市萬華區桂林路 171 號 電話：02-2311-3423 網址： http://www.lrsh.tp.edu.tw	日間部	普通科	不限	72	2	2	2	2

學校名稱	部別 上課時段	學制 或 科別	性別	招生 名額	外加名額			
					身心障礙生		原住民生	
					各科 名額	總計 名額	各科 名額	總計 名額
臺北市私立東山高級中學 校址：11666 臺北市文山區老泉街 26 巷 3 號 電話：02-2939-5826 網址： http://www.tshs.tp.edu.tw	日間部	普通科	不限	168	4	4	4	4
臺北市私立滬江高級中學 校址：11674 臺北市文山區羅斯福路六段 336 號 電話：02-8663-1122 網址： http://www.hchs.tp.edu.tw	日間部	綜合高中	不限	75	1	7	1	7
		資訊科	不限	30	1		1	
		航空電子科	不限	25	1		1	
		資料處理科	不限	30	1		1	
		室內空間設計科	不限	75	1		1	
		廣告設計科	不限	40	1		1	
		餐飲管理科	不限	35	1		1	
臺北市私立大誠高級中學 校址：11652 臺北市文山區秀明路二段 175 號 電話：02-2234-8989 網址： http://www.tcsh.tp.edu.tw	日間部	普通科	不限	28	(1)	3	(1)	3
		汽車科	不限	28	(1)		(1)	
		建築科	不限	28	(1)		(1)	
		室內空間設計科	不限	28	(1)		(1)	
		餐飲管理科	不限	28	(1)		(1)	
臺北市私立再興高級中學 校址：11649 臺北市文山區興隆路四段 2 號 電話：02-2936-6803 網址： http://www.thsh.tp.edu.tw	日間部	普通科	不限	41	1	1	1	1
臺北市私立景文高級中學 校址：11650 臺北市文山區保儀路 127 號 電話：02-2939-0310 網址： http://www.jwsh.tp.edu.tw	日間部	普通科	不限	120	3	8	3	8
		資訊科	不限	51	1		1	
		商業經營科	不限	58	1		1	
		應用外語科 (英文組)	不限	51	1		1	
		室內空間設計科	不限	44	1		1	
		廣告設計科	不限	51	1		1	

學校名稱	部別 上課時段	學制 或 科別	性別	招生 名額	外加名額			
					身心障礙生		原住民生	
					各科 名額	總計 名額	各科 名額	總計 名額
臺北市私立文德女子高級中學 校址：11460 臺北市內湖區成功路三段 70 號 電話：02-2790-4570 網址： http://www.sfgsh.tp.edu.tw	日間部	普通科	女	84	2	3	2	3
		照顧服務科	女	56	1		1	
臺北市私立方濟高級中學 校址：11416 臺北市內湖區成功路三段 61 號 電話：02-2791-0278 網址： http://www.sfh.tp.edu.tw	日間部	普通科	不限	163	4	4	4	4
臺北市私立達人女子高級中學 校址：11416 臺北市內湖區內湖路二段 314 號 電話：02-2795-6899 網址： http://www.trgsh.tp.edu.tw	日間部	普通科	女	36	1	1	1	1
臺北市私立泰北高級中學 校址：11141 臺北市士林區福林路 240 號 電話：02-2882-5560 網址： http://www.tpshtp.edu.tw	日間部	普通科	不限	70	1	12	1	12
		資訊科	不限	45	0		0	
		電機科	不限	60	2		2	
		資料處理科	不限	45	0		0	
		應用外語科 (日文組)	不限	60	2		2	
		美工科	不限	35	1		1	
		室內空間設 計科	不限	70	2		2	
		廣告設計科	不限	70	2		2	
		多媒體設計科	不限	35	1		1	
		表演藝術科	不限	70	1		1	
臺北市私立衛理女子高級中學 校址：11143 臺北市士林區至善路二段 321 號 電話：02-2841-1487 網址： http://www.wlgsh.tp.edu.tw	日間部	普通科	女	102	3	3	3	3

學校名稱	部別 上課時段	學制 或 科別	性別	招生 名額	外加名額			
					身心障礙生		原住民生	
					各科 名額	總計 名額	各科 名額	總計 名額
臺北市私立華興高級中學 校址：11149 臺北市士林區仰德大道一段 101 號 電話：02-2831-6834 網址： http://www.hhhs.tp.edu.tw	日間部	普通科	不限	50	1	1	1	1
臺北市私立薇閣高級中學 校址：11254 臺北市北投區珠海路 50 號 電話：02-2892-5332 網址： http://www.wghs.tp.edu.tw	日間部	普通科	不限	54	2	2	2	2
臺北市私立十信高級中學 校址：11268 臺北市北投區北投路二段 55 號 電話：02-2892-1166 網址： http://www.shvs.tp.edu.tw	日間部	普通科	不限	63	(1)	6	(1)	6
		資料處理科	不限	63	(1)		(1)	
		電子商務科	不限	63	(2)		(2)	
		應用外語科 (英文組)	不限	32	(1)		(1)	
		應用外語科 (日文組)	不限	63	(2)		(2)	
臺北市私立奎山實驗高級中學 校址：11280 臺北市北投區明德路 200 號 電話：02-2821-2009 網址： http://www.kshs.tp.edu.tw	日間部	普通科	不限	6	1	1	1	1
基隆市私立二信高級中學 校址：20244 基隆市中正區立德路 243 號 電話：02-2462-3131 網址： http://www.essh.kl.edu.tw	日間部 (註：普通科、電機科、商業經營科、廣告設計科、應用外語科(英文組)參與試辦學習區完全免試入學，詳簡章 109 頁)	普通科	不限	30	0	2	0	2
		機械科	不限	8	0		0	
		電機科	不限	11	1		1	
		商業經營科	不限	8	0		0	
		資料處理科	不限	8	0		0	
		應用外語科 (英文組)	不限	11	1		1	
		應用外語科 (日文組)	不限	8	0		0	
		廣告設計科	不限	8	0		0	

學校名稱	部別 上課時段	學制 或 科別	性別	招生 名額	外加名額			
					身心障礙生		原住民生	
					各科 名額	總計 名額	各科 名額	總計 名額
基隆市私立輔大聖心高級中學 校址：20349 基隆市中山區西定路 166 號 電話：02-2428-2454 網址： http://www.shsh.kl.edu.tw	日間部 (註：參與 試辦學習 區完全免 試入學，詳 簡章 110 頁)	普通科	不限	5	(2)	2	(2)	2
		汽車科	不限	14	(2)		(2)	
		資訊科	不限	14	(2)		(2)	
		餐飲管理科	不限	27	(2)		(2)	
新北市私立淡江高級中學 校址：25164 新北市淡水區真理街 26 號 電話：02-2620-3850 網址： http://www.tksh.ntpc.edu.tw	日間部	綜合高中	不限	224	5	5	5	5
新北市私立康橋高級中學 校址：23153 新北市新店區華城路 800 號 電話：02-2216-6000 網址： http://www.kcbs.ntpc.edu.tw	日間部	普通科	不限	41	1	1	1	1
新北市私立金陵女子高級中學 校址：24158 新北市三重區重新路五段 656 號 電話：02-2995-6776 網址： http://www.glghs.ntpc.edu.tw	日間部	普通科	女	214	5	5	5	5
新北市私立裕德高級中等學校 校址：23667 新北市土城區擺接堡路 1 號 電話：02-82617889 網址： http://www.yuteh.ntpc.edu.tw	日間部	普通科	不限	12	1	1	1	1
新北市私立南山高級中學 校址：23554 新北市中和區廣福路 41 號 電話：02-2245-3000 網址： http://www.nssh.ntpc.edu.tw	日間部	普通科	不限	134	2	3	2	3
		資訊科	不限	5	1		1	
新北市私立恆毅高級中學 校址：24206 新北市新莊區中正路 108 號 電話：02-2992-3619 網址： http://www.hchs.ntpc.edu.tw	日間部	普通科	不限	34	1	1	1	1

學校名稱	部別 上課時段	學制 或 科別	性別	招生 名額	外加名額			
					身心障礙生		原住民生	
					各科 名額	總計 名額	各科 名額	總計 名額
新北市私立聖心女子高級中學 校址：24931 新北市八里區龍米路一段 263 號 電話：02-2618-2287 網址： http://www.shgsh.ntpc.edu.tw	日間部	普通科	女	54	2	2	2	2
新北市私立崇義高級中學 校址：22173 新北市汐止區大同路三段 68 號 電話：02-8648-2078 網址： http://www.tyhs.ntpc.edu.tw	日間部 (註：參與 試辦學習 區完全免 試入學，詳 簡章 108 頁)	普通科	不限	16	0	1	0	1
資訊科		不限	12	1	1			
觀光事業科		不限	20	0	0			
新北市私立中華高級中學 校址：23677 新北市土城區城林路 2 號 電話：02-2269-3641 網址： http://www.chsh.ntpc.edu.tw	日間部	普通科	不限	113	2	7	2	7
機械科		不限	40	0	1			
資訊科		不限	120	3	3			
資料處理科		不限	40	2	1			
新北市私立東海高級中學 校址：24157 新北市三重區忠孝路三段 93 巷 12 號 電話：02-2982-2788 網址： http://www.thhs.ntpc.edu.tw	日間部	普通科	不限	66	2	14	2	14
汽車科		不限	175	3	3			
資訊科		不限	105	2	2			
電子科		不限	70	2	2			
餐飲管理科		不限	175	3	3			
多媒體動畫科		不限	105	2	2			
新北市私立格致高級中學 校址：24154 新北市三重區大智街 260 號 電話：02-2985-5892 網址： http://www.gjsh.ntpc.edu.tw	日間部	普通科	不限	395	4	16	4	16
資訊科		不限	90	2	2			
電子科		男	90	2	2			
資料處理科		不限	90	2	2			
應用外語科 (英文組)		不限	40	2	2			
廣告設計科		不限	45	2	2			
多媒體設計科		不限	45	2	2			

學校名稱	部別 上課時段	學制 或 科別	性別	招生 名額	外加名額			
					身心障礙生		原住民生	
					各科 名額	總計 名額	各科 名額	總計 名額
新北市私立醒吾高級中學 校址：24452 新北市林口區粉寮路一段 75 巷 80 號 電話：02-2601-2644 網址： http://www.swsh.ntpc.edu.tw	日間部	普通科	不限	143	(3)	11	(3)	11
		商業經營科	不限	71	(3)		(3)	
		資料處理科	不限	106	(3)		(3)	
		照顧服務科	不限	25	(3)		(3)	
		流行服飾科	不限	23	(3)		(3)	
		時尚造型科	不限	35	(3)		(3)	
		觀光事業科	不限	52	(3)		(3)	
新北市私立徐匯高級中學 校址：24753 新北市蘆洲區中山一路 1 號 電話：02-2281-7565 網址： http://www.sish.ntpc.edu.tw	日間部	普通科	男	93	2	2	2	2
新北市私立崇光女子高級中學 校址：23149 新北市新店區三民路 18 號 電話：02-2911-2543 網址： http://www.ckgsh.ntpc.edu.tw	日間部	普通科	女	120	3	3	3	3
新北市私立光仁高級中學 校址：22067 新北市板橋區中山路二段 255 巷 18 號 電話：02-2961-5161 網址： http://www.kjsh.ntpc.edu.tw	日間部	普通科	不限	94	2	2	2	2
新北市私立竹林高級中學 校址：23567 新北市中和區華新街 143 巷 12 號 電話：02-2942-5074 網址： http://www.clsh.ntpc.edu.tw	日間部	普通科	不限	84	1	3	1	3
		資料處理科	不限	10	(1)		(1)	
		應用外語科 (英文組)	不限	40	(1)		(1)	
		幼兒保育科	不限	10	(1)		(1)	
新北市私立及人高級中學 校址：23159 新北市新店區安興路 1 號 電話：02-2211-2581 網址： http://www.cjsh.ntpc.edu.tw	日間部	普通科	不限	119	3	3	3	3

學校名稱	部別 上課時段	學制 或 科別	性別	招生名額	外加名額			
					身心障礙生		原住民生	
					各科名額	總計名額	各科名額	總計名額
新北市私立辭修高級中學 校址：23743 新北市三峽區溪東路 251 號 電話：02-8676-1277 網址： http://www.tsshs.ntpc.edu.tw	日間部	普通科	不限	116	3	3	3	3
新北市私立時雨高級中學 校址：22450 新北市瑞芳區金瓜石祈堂路 217 號 電話：02-2496-2217 網址： http://www.syjh.ntpc.edu.tw	日間部	普通科	不限	94	2	2	2	2

(三) 公立技術型高級中等學校【含設有普通科或綜合高中】

學校名稱	部別 上課時段	學制 或 科別	性別	招生 名額	外加名額			
					身心障礙生		原住民生	
					各科 名額	總計 名額	各科 名額	總計 名額
國立臺灣戲曲學院附設高職部 校址：11648 臺北市文山區木柵路三段 66 巷 8 之 1 號 電話：02-2796-2666 網址： http://www.tcpa.edu.tw	日間部	劇場藝術科	不限	52	2	2	2	2
臺北市立松山高級商業家事職業 學校 校址：11080 臺北市信義區松山路 655 號 電話：02-2726-1118 網址： http://www.ssvs.tp.edu.tw	日間部	商業經營科	不限	98	1	8	3	8
		國際貿易科	不限	74	2		2	
		會計事務科	不限	26	1		1	
		資料處理科	不限	49	2		1	
		應用外語科 (英文組)	不限	49	1		1	
		廣告設計科	不限	50	0		0	
		室內設計科	不限	49	1		0	
臺北市立松山高級工農職業學校 校址：11060 臺北市信義區忠孝東路五段 236 巷 15 號 電話：02-2722-6616 網址： http://www.saihs.edu.tw	日間部	綜合高中	不限	104	2	11	2	11
		機械科	不限	52	1		1	
		汽車科	不限	52	1		1	
		資訊科	不限	78	2		2	
		電子科	不限	52	1		1	
		電機科	不限	52	1		1	
		化工科	不限	52	1		1	
		園藝科	不限	52	1		1	
		食品加工科	不限	52	1		1	
臺北市立大安高級工業職業學校 校址：10664 臺北市大安區復興南路二段 52 號 電話：02-2709-1630 網址： http://www.taivs.tp.edu.tw	日間部	綜合高中	不限	136	4	16	3	16
		機械科	不限	58	1		2	
		製圖科	不限	64	1		2	
		汽車科	不限	65	1		1	
		資訊科	不限	63	2		1	
		電子科	不限	63	2		1	
		控制科	不限	63	1		1	
		電機科	不限	63	1		2	
		冷凍空調科	不限	63	1		1	
		建築科	不限	62	1		1	
		圖文傳播科	不限	63	1		1	

學校名稱	部別 上課時段	學制 或 科別	性別	招生 名額	外加名額			
					身心障礙生		原住民生	
					各科 名額	總計 名額	各科 名額	總計 名額
臺北市立木柵高級工業職業學校 校址：11656 臺北市文山區木柵路四段 77 號 電話：02-2230-0506 網址： http://www.mcvs.tp.edu.tw	日間部	綜合高中	不限	115	1	10	(2)	10
		機械科	不限	77	1		(2)	
		鑄造科	不限	24	1		(2)	
		配管科	不限	20	2		(2)	
		模具科	不限	48	1		(2)	
		製圖科	不限	51	1		(2)	
		電子科	不限	51	1		(2)	
		電機科	不限	51	1		(2)	
		冷凍空調科	不限	25	1		(2)	
臺北市立南港高級工業職業學校 校址：11579 臺北市南港區興中路 29 號 電話：02-2782-5432 網址： http://www.nkhs.tp.edu.tw	日間部	綜合高中	不限	78	1	10	1	10
		機械科	不限	22	1		1	
		鑄造科	不限	28	1		1	
		模具科	不限	28	1		1	
		汽車科	不限	47	1		1	
		重機科	不限	27	0		0	
		電子科	不限	47	1		1	
		電機科	不限	47	1		1	
		冷凍空調科	不限	22	1		1	
		建築科	不限	58	1		1	
		土木科	不限	26	1		1	
臺北市立內湖高級工業職業學校 校址：11493 臺北市內湖區內湖路一段 520 號 電話：02-2657-4874 網址： http://www.nihs.tp.edu.tw	日間部	資訊科	不限	72	2	9	2	9
		電子科	不限	97	2		2	
		控制科	不限	48	1		1	
		電機科	不限	97	2		2	
		冷凍空調科	不限	48	1		1	
		應用外語科 (英文組)	不限	48	1		1	
臺北市立士林高級商業職業學校 校址：11165 臺北市士林區士商路 150 號 電話：02-2831-3114 網址： http://www.slhs.tp.edu.tw	日間部	商業經營科	不限	104	2	10	2	10
		國際貿易科	不限	104	2		2	
		會計事務科	不限	52	1		1	
		資料處理科	不限	92	3		1	
		應用外語科 (英文組)	不限	78	1		2	
		廣告設計科	不限	52	1		2	

學校名稱	部別 上課時段	學制 或 科別	性別	招生 名額	外加名額			
					身心障礙生		原住民生	
					各科 名額	總計 名額	各科 名額	總計 名額
國立基隆高級海事職業學校 校址：20243 基隆市中正區祥豐街 246 號 電話：02-2463-3655 網址： http://www.klvs.kl.edu.tw	日間部 (註：資訊科、航運管理科、漁業科、水產養殖科參與試辦學習區完全免試入學，詳簡章 109 頁)	資訊科	不限	8	(1)	4	(1)	4
		航運管理科	不限	12	(1)		(1)	
		食品科	不限	48	(1)		(1)	
		觀光事業科	不限	25	(1)		(1)	
		漁業科	不限	4	(1)		(1)	
		水產養殖科	不限	4	(1)		(1)	
		輪機科	不限	21	0		(1)	
		航海科	不限	19	0		(1)	
國立基隆高級商工職業學校 校址：20641 基隆市七堵區東新街 22 號 電話：02-2456-7126 網址： http://www.klcivs.kl.edu.tw	日間部 (註：綜合高中、商業經營科、國際貿易科、會計事務科參與試辦學習區完全免試入學，詳簡章 109 頁)	綜合高中	不限	29	1	5	1	5
		資訊科	不限	24	0		1	
		電機科	不限	49	1		1	
		航空電子科	不限	24	1		0	
		商業經營科	不限	14	0		0	
		國際貿易科	不限	14	1		0	
		會計事務科	不限	14	0		0	
		資料處理科	不限	24	0		1	
廣告設計科	不限	24	1	1				
新北市立瑞芳高級工業職業學校 校址：22441 新北市瑞芳區瑞芳街 60 號 電話：02-2497-2516 網址： http://www.jfvs.ntpc.edu.tw	日間部	綜合高中	不限	90	(1)	7	(1)	7
		機械科	不限	28	(1)		(1)	
		電腦機械製圖科	不限	28	(1)		(1)	
		資訊科	不限	28	(1)		(1)	
		電子科	不限	28	(1)		(1)	
		電機科	不限	28	(1)		(1)	
		建築科	不限	20	(1)		(1)	
		土木科	不限	16	(1)		(1)	
		應用外語科 (英文組)	不限	28	(1)		(1)	
		室內空間設計科	不限	20	(1)		(1)	

學校名稱	部別 上課時段	學制 或 科別	性別	招生 名額	外加名額			
					身心障礙生		原住民生	
					各科 名額	總計 名額	各科 名額	總計 名額
新北市立三重高級商工職業學校 校址：24162 新北市三重區中正北路 163 號 電話：02-2971-5606 網址： http://www.scvs.ntpc.edu.tw	日間部	機械科	不限	59	1	11	1	11
		板金科	不限	55	1		1	
		模具科	不限	37	1		1	
		製圖科	不限	59	1		1	
		汽車科	不限	59	1		1	
		商業經營科	不限	61	1		2	
		國際貿易科	不限	61	1		2	
		資料處理科	不限	61	2		1	
		應用外語科 (英文組)	不限	43	2		1	
新北市立新北高級工業職業學校 校址：23659 新北市土城區學府路一段 241 號 電話：02-2261-2483 網址： http://www.ntvs.ntpc.edu.tw	日間部	機械科	不限	62	2	11	0	11
		鑄造科	不限	58	0		0	
		模具科	不限	57	1		1	
		製圖科	不限	55	2		3	
		汽車科	不限	62	1		1	
		資訊科	不限	31	1		1	
		電機科	不限	73	1		3	
		資料處理科	不限	62	1		1	
		應用外語科 (英文組)	不限	62	2		1	
新北市立淡水高級商工職業學校 校址：25169 新北市淡水區商工路 307 號 電話：02-2620-3930 網址： http://www.tsvs.ntpc.edu.tw	日間部	普通科	不限	111	3	13	3	13
		園藝科	不限	43	1		2	
		資訊科	不限	65	1		1	
		電子科	不限	65	1		1	
		控制科	不限	57	1		1	
		電機科	不限	55	1		1	
		商業經營科	不限	63	1		1	
		會計事務科	不限	66	1		1	
		資料處理科	不限	63	2		1	
		餐飲管理科	不限	43	1		1	

學校名稱	部別 上課時段	學制 或 科別	性別	招生 名額	外加名額			
					身心障礙生		原住民生	
					各科 名額	總計 名額	各科 名額	總計 名額
新北市立鶯歌高級工商職業學校 校址：23942 新北市鶯歌區中正三路 154 號 電話：02-2677-5040 網址： http://www.ykvs.ntpc.edu.tw	日間部	資訊科	不限	79	2	8	2	8
		資料處理科	不限	76	2		2	
		美術工藝科	不限	37	1		1	
		陶瓷工程科	不限	58	1		1	
		廣告設計科	不限	90	2		2	
新北市立樟樹國際實創高級中等學校 校址：221 新北市汐止區樟樹二路 135 號 電話：02-26430686 網址： http://www.ctjhs.ntpc.edu.tw	日間部	資訊科	不限	9	(1)	1	(1)	1
		流行服飾科	不限	13	(1)		(1)	
		多媒體動畫科	不限	22	(1)		(1)	

(四) 私立技術型高級中等學校【含設有普通科或綜合高中】

學校名稱	部別 上課時段	學制 或 科別	性別	招生 名額	外加名額			
					身心障礙生		原住民生	
					各科 名額	總計 名額	各科 名額	總計 名額
臺北市私立育達高級商業家事職業學校 校址：10553 臺北市松山區寧安街 12 號 電話：02-2570-6767 網址： http://www.yudah.tp.edu.tw	日間部	商業經營科	不限	120	2	32	2	32
		資料處理科	不限	66	2		2	
		應用外語科 (英文組)	不限	160	2		2	
		應用外語科 (日文組)	不限	150	2		2	
		廣告設計科	不限	70	2		2	
		多媒體設計科	不限	70	1		1	
		幼兒保育科	女	60	2		2	
		時尚模特兒科	不限	30	2		2	
		時尚造型科	不限	120	3		3	
		觀光事業科	不限	300	3		3	
		餐飲管理科	不限	350	8		8	
表演藝術科	不限	100	3	3				
臺北市私立東方高級工商職業學校 校址：10681 臺北市大安區信義路四段 186 巷 8 號 電話：02-2755-4616 網址： http://www.tfvs.tp.edu.tw	日間部	多媒體應用科	不限	26	1	3	1	3
		時尚造型科	不限	28	0		0	
		觀光事業科	不限	28	0		0	
		餐飲管理科	不限	56	2		2	
臺北市私立喬治高級工商職業學校 校址：11054 臺北市信義區基隆路二段 155 號 電話：02-2738-6515 網址： http://www.gvs.tp.edu.tw	日間部	照顧服務科	不限	20	(3)	3	(3)	3
		流行服飾科	不限	20	(3)		(3)	
		時尚造型科	不限	20	(3)		(3)	
		觀光事業科	不限	20	(3)		(3)	
		餐飲管理科	不限	40	(3)		(3)	

學校名稱	部別 上課時段	學制 或 科別	性別	招生 名額	外加名額			
					身心障礙生		原住民生	
					各科 名額	總計 名額	各科 名額	總計 名額
臺北市私立開平餐飲職業學校 校址：10664 臺北市大安區復興南路二段 148 巷 24 號 電話：02-2755-6939 網址： http://www.kpvs.tp.edu.tw	日間部	餐飲管理科	不限	詳見該校獨招簡章				
臺北市私立稻江高級護理家事職業學校 校址：10471 臺北市中山區新生北路三段 55 號 電話：02-2595-5161 網址： http://www.tcnvs.tp.edu.tw	日間部	應用外語科 (英文組) 應用外語科 (日文組) 家政科 幼兒保育科 流行服飾科 時尚造型科 餐飲管理科	女 女 女 女 女 女 女	40 60 27 68 35 90 90	1 2 2 1 1 1 1	9 9 9 9 9 9 9	(2) (2) (2) (2) (2) (2) (2)	9 9 9 9 9 9 9
臺北市私立開南高級商工職業學校 校址：10051 臺北市中正區濟南路一段 6 號 電話：02-2321-2666 網址： http://www.knvs.tp.edu.tw	日間部	綜合高中 機電科 汽車科 資訊科 電子科 電機科 廣告設計科 照顧服務科 觀光事業科 餐飲管理科	不限 不限 不限 不限 不限 不限 不限 不限 不限	31 31 94 63 31 63 31 31 31 63	1 1 1 1 1 0 1 1 1 2	10 10 10 10 10 10 10 10 10 10	(1) (1) (2) (1) (1) (2) (1) (1) (2) (2)	10 10 10 10 10 10 10 10 10 10
臺北市私立稻江高級商業職業學校 校址：10357 臺北市大同區民權西路 225 巷 24 號 電話：02-2591-2001 網址： http://www.tkcv.s.tp.edu.tw	日間部	商業經營科 應用外語科 (日文組) 廣告設計科 觀光事業科	不限 不限 不限 不限	35 70 35 105	1 1 1 2	5 5 5 5	1 1 1 2	5 5 5 5
臺北市私立華岡藝術學校 校址：11193 臺北市士林區建業路 73 巷 8 號 電話：02-2861-2354 網址： http://www.hka.edu.tw	日間部	戲劇科 舞蹈科 西樂科 國樂科 表演藝術科	不限 不限 不限 不限 不限	詳見該校獨招簡章				

學校名稱	部別 上課時段	學制 或 科別	性別	招生 名額	外加名額			
					身心障礙生		原住民生	
					各科 名額	總計 名額	各科 名額	總計 名額
臺北市私立惇敘高級工商職業學校 校址：11247 臺北市北投區泉源路 221 號 電話：02-2891-2630 網址： http://www.thvs.tp.edu.tw	日間部	機械科	不限	35	1	5	1	5
		汽車科	不限	106	2		2	
		電機科	不限	50	1		1	
		建築科	不限	17	1		1	
基隆市私立光隆高級家事商業職業學校 校址：20147 基隆市信義區信二路 264 號 電話：02-2422-2237 網址： http://www.klhcv.s.kl.edu.tw	日間部 (註：參與試辦學習區完全免試入學，詳簡章 110 頁)	商業經營科	不限	19	(1)	4	(1)	4
		資料處理科	不限	19	(1)		(1)	
		應用外語科 (日文組)	不限	19	1		1	
		多媒體設計科	不限	19	(1)		(1)	
		室內設計科	不限	19	(1)		(1)	
		幼兒保育科	不限	19	1		1	
		美容科	不限	37	1		1	
觀光事業科	不限	37	(1)	(1)				
基隆市私立培德高級工業家事職業學校 校址：20144 基隆市信義區培德路 73 號 電話：02-2465-2121 網址： http://www.ptvs.kl.edu.tw	日間部 (註：參與試辦學習區完全免試入學，詳簡章 110 頁)	汽車科	不限	19	(1)	3	(1)	3
		烘焙科	不限	22	(1)		(1)	
		幼兒保育科	不限	19	0		0	
		美容科	不限	19	0		0	
		餐飲管理科	不限	37	(1)		(1)	
		表演藝術科	不限	11	(1)		(1)	
新北市私立樹人高級家事商業職業學校 校址：23847 新北市樹林區大安路 216 號 電話：02-2687-0391 網址： http://www.stgvs.ntpc.edu.tw	日間部	商業經營科	不限	127	(3)	15	(3)	15
		資料處理科	不限	130	(3)		(3)	
		幼兒保育科	不限	67	(3)		(3)	
		美容科	不限	93	(3)		(3)	
		觀光事業科	不限	136	(3)		(3)	
		餐飲管理科	不限	176	(3)		(3)	
新北市私立復興高級商工職業學校 校址：23451 新北市永和區秀朗路一段 201 號 電話：02-2926-2121 網址： http://www.fhvs.ntpc.edu.tw	日間部	資料處理科	不限	70	2	13	2	13
		美工科	不限	245	4		4	
		廣告設計科	不限	315	6		6	
		美術科	不限	20	1		1	

學校名稱	部別 上課時段	學制 或 科別	性別	招生 名額	外加名額			
					身心障礙生		原住民生	
					各科 名額	總計 名額	各科 名額	總計 名額
新北市私立南強高級工商職業學校 校址：23144 新北市新店區文化路 42 號 電話：02-2915-5144 網址： http://www.ncvs.ntpc.edu.tw	日間部	汽車科	不限	70	(2)	8	(2)	8
		資訊科	不限	35	(1)		(1)	
		觀光事業科	不限	35	(1)		(1)	
		戲劇科	不限	35	(1)		(1)	
		電影電視科	不限	21	(1)		(1)	
		表演藝術科	不限	140	(3)		(3)	
		多媒體動畫科	不限	35	(1)		(1)	
新北市私立穀保高級家事商業職業學校 校址：24157 新北市三重區中正北路 560 巷 38 號 電話：02-2971-2343 網址： http://www.kpvs.ntpc.edu.tw	日間部	商業經營科	不限	35	(1)	10	(1)	10
		資料處理科	不限	70	(2)		(2)	
		多媒體設計科	不限	70	(2)		(2)	
		時尚造型科	不限	70	(2)		(2)	
		觀光事業科	不限	70	(2)		(2)	
		餐飲管理科	不限	140	(4)		(4)	
新北市私立開明高級工業商業職業學校 校址：23144 新北市新店區寶中路 49 號 電話：02-2913-6061 網址： http://www.kmvs.ntpc.edu.tw	日間部	汽車科	不限	89	(2)	6	(2)	6
		資訊科	不限	24	(1)		(1)	
		流通管理科	不限	28	(1)		(1)	
		美容科	不限	64	(1)		(1)	
		餐飲管理科	不限	89	(2)		(2)	
新北市私立智光高級商工職業學校 校址：23455 新北市永和區中正路 100 號 電話：02-2943-2491 網址： http://www.ckvs.ntpc.edu.tw	日間部	機械科	不限	70	(2)	14	(2)	14
		資訊科	不限	105	(2)		(2)	
		電子科	不限	35	(2)		(2)	
		資料處理科	不限	70	(2)		(2)	
		美工科	不限	35	(2)		(2)	
		多媒體設計科	不限	35	(2)		(2)	
		觀光事業科	不限	70	(2)		(2)	
		餐飲管理科	不限	245	(5)		(5)	
		表演藝術科	不限	35	(2)		(2)	
新北市私立清傳高級商業職業學校 校址：24158 新北市三重區五穀王北街 141 巷 1 號 電話：02-2995-5535 網址： http://www.ccvs.ntpc.edu.tw	日間部	商業經營科	不限	70	(2)	5	(2)	5
		資料處理科	不限	35	(1)		(1)	
		電子商務科	不限	35	(1)		(1)	
		應用外語科 (日文組)	不限	70	(2)		(2)	

學校名稱	部別 上課時段	學制 或 科別	性別	招生 名額	外加名額			
					身心障礙生		原住民生	
					各科 名額	總計 名額	各科 名額	總計 名額
新北市私立能仁高級家事商業職業學校 校址：23152 新北市新店區文中路 53 巷 10 號 電話：02-2918-2399 網址： http://www.nrvs.ntpc.edu.tw	日間部	普通科	不限	42	0	14	0	14
		綜合高中	不限	180	0		0	
		商業經營科	不限	35	1		1	
		資料處理科	不限	45	2		1	
		廣告設計科	不限	50	2		1	
		多媒體設計科	不限	40	1		1	
		幼兒保育科	不限	10	2		1	
		美容科	不限	50	2		3	
		流行服飾科	不限	15	1		1	
		觀光事業科	不限	80	0		1	
		餐飲管理科	不限	50	3		3	
		表演藝術科	不限	65	0		1	
新北市私立豫章高級工商職業學校 校址：22063 新北市板橋區四川路一段 391 號 電話：02-2951-9810 網址： http://www.ycvs.ntpc.edu.tw	日間部	資訊科	不限	85	1	8	1	8
		電子科	不限	40	1		1	
		電機科	不限	35	2		2	
		商業經營科	不限	25	1		1	
		資料處理科	不限	25	1		1	
		廣告設計科	不限	55	1		1	
		餐飲管理科	不限	120	1		1	
新北市私立莊敬高級工業家事職業學校 校址：23150 新北市新店區民生路 45 號 電話：02-2218-8956 網址： http://www.jjvs.ntpc.edu.tw	日間部	資訊科	不限	35	1	19	1	19
		資料處理科	不限	54	1		1	
		農場經營科	不限	35	1		1	
		園藝科	不限	35	1		1	
		幼兒保育科	不限	35	1		1	
		美容科	不限	70	2		2	
		流行服飾科	不限	35	1		1	
		餐飲管理科	不限	175	3		3	
		音樂科	不限	21	1		1	
		電影電視科	不限	35	1		1	
		表演藝術科	不限	350	5		5	
多媒體動畫科	不限	35	1	1				
新北市私立中華商業海事職業學校 校址：20745 新北市萬里區瑪鍊路 15 號 電話：02-2492-2119 網址： http://www.chmvs.ntpc.edu.tw	日間部 (註：參與 試辦學習 區完全免 試入學，詳 簡章 108 頁)	餐飲管理科	不限	20	2	2	(2)	2
		輪機科	不限	20	0		(2)	
		航海科	不限	20	0		(2)	

二、各高級中等學校進修部及進修學校
(一) 公立學校進修部

學校名稱	部別 上課時段	學制 或 科別	性別	招生 名額	外加名額			
					身心障礙生		原住民生	
					各科 名額	總計 名額	各科 名額	總計 名額
臺北市立大安高級工業職業學校 校址：10664 臺北市大安區復興南路二段 52 號 電話：02-2709-1630 網址： http://night.taivs.tp.edu.tw	進修部 夜間上課	機械科	不限	46	0	4	(1)	4
		汽車科	不限	22	0		(1)	
		電子科	不限	46	(2)		(1)	
		電機科	不限	22	0		(1)	
		建築科	不限	22	(2)		(1)	
		圖文傳播科	不限	22	(2)		(1)	
臺北市立士林高級商業職業學校 校址：11165 臺北市士林區士商路 150 號 電話：02-2831-3114 網址： http://www.slhs.tp.edu.tw	進修部 夜間上課	商業經營科	不限	48	1	3	1	3
		國際貿易科	不限	24	1		1	
		應用外語科 (英文組)	不限	48	1		1	
國立基隆高級海事職業學校 校址：20243 基隆市中正區祥豐街 246 號 電話：02-2463-3655 網址： http://www.klvs.kl.edu.tw	進修部 夜間上課	航運管理科	不限	16	0	1	1	1
		食品科	不限	16	1		0	
國立基隆高級商工職業學校 校址：20641 基隆市七堵區東新街 22 號 電話：02-2456-7126 網址： http://www.klcivs.kl.edu.tw	進修部 夜間上課	商業經營科	不限	15	(1)	1	(1)	1
		國際貿易科	不限	15	(1)		(1)	
		資料處理科	不限	15	(1)		(1)	
新北市立泰山高級中學 校址：24306 新北市泰山區辭修路 7 號 電話：02-2296-3625 網址： http://www.tssh.ntpc.edu.tw	進修部 夜間上課	汽車科	不限	72	1	3	2	3
		電子科	不限	71	2		1	
新北市立瑞芳高級工業職業學校 校址：22441 新北市瑞芳區瑞芳街 60 號 電話：02-2497-2516 網址： http://www.jfvs.ntpc.edu.tw	進修部 夜間上課	機械科	不限	36	1	3	1	3
		資訊科	不限	36	1		1	
		電機科	不限	36	1		0	
		建築科	不限	36	0		1	

學校名稱	部別 上課時段	學制 或 科別	性別	招生 名額	外加名額			
					身心障礙生		原住民生	
					各科 名額	總計 名額	各科 名額	總計 名額
新北市立三重高級商工職業學校 校址：24162 新北市三重區中正北路 163 號 電話：02-2984-3605 網址： http://www.scvs.ntpc.edu.tw	進修部 夜間上課	機械科	不限	36	0	5	1	5
		板金科	不限	28	0		1	
		模具科	不限	28	0		1	
		製圖科	不限	36	0		1	
		汽車科	不限	16	0		0	
		商業經營科	不限	72	5		1	
新北市立新北高級工業職業學校 校址：23659 新北市土城區學府路一段 241 號 電話：02-2261-2483 網址： http://www.ntvs.ntpc.edu.tw	進修部 夜間上課	機械科	不限	36	1	5	1	5
		模具科	不限	28	1		1	
		製圖科	不限	36	1		1	
		汽車科	不限	36	0		0	
		資訊科	不限	36	1		1	
		資料處理科	不限	36	1		1	
新北市立淡水高級商工職業學校 校址：25169 新北市淡水區商工路 307 號 電話：02-2620-3930 網址： http://www.tsvs.ntpc.edu.tw	進修部 夜間上課	資料處理科	不限	36	1	2	1	2
		餐飲管理科	不限	36	1		1	

(二) 私立學校進修部

學校名稱	部別 上課時段	學制 或 科別	性別	招生 名額	外加名額			
					身心障礙生		原住民生	
					各科 名額	總計 名額	各科 名額	總計 名額
臺北市私立東方高級工商職業學校 校址：10681 臺北市大安區信義路四段 186 巷 8 號 電話：02-2755-4616 網址： http://www.tfvs.tp.edu.tw	進修部 週間二日班	美容科	不限	160	3	4	3	4
	進修部 上午上課	時尚造型科	不限	40	1		1	
臺北市私立喬治高級工商職業學校 校址：11054 臺北市信義區基隆路二段 155 號 電話：02-2738-6515 網址： http://www.gvs.tp.edu.tw	進修部 週間二日班	時尚造型科	不限	100	(3)	3	(3)	3
		餐飲管理科	不限	20	(3)		(3)	
臺北市私立開平餐飲職業學校 校址：10664 臺北市大安區復興南路二段 148 巷 24 號 電話：02-2755-6939 網址： http://www.kpvs.tp.edu.tw	進修部 夜間上課	餐飲管理科	不限	56	(2)	2	(2)	2
	進修部 週間二日班	餐飲管理科	不限	28	(2)		(2)	
臺北市私立強恕高級中學 校址：10085 臺北市中正區汀州路二段 143 號 電話：02-2365-6570 網址： http://www.qshs.tp.edu.tw	進修部 週間二日班	美容科	不限	144	3	3	3	3
臺北市私立開南高級商工職業學校 校址：10051 臺北市中正區濟南路一段 6 號 電話：02-2321-2666 網址： http://www.knvs.tp.edu.tw	進修部 夜間上課	電機科	不限	32	0	2	1	2
		觀光事業科	不限	32	0		0	
		餐飲管理科	不限	32	2		1	

學校名稱	部別 上課時段	學制 或 科別	性別	招生 名額	外加名額			
					身心障礙生		原住民生	
					各科 名額	總計 名額	各科 名額	總計 名額
臺北市私立稻江高級商業職業學校 校址：10357 臺北市大同區民權西路 225 巷 24 號 電話：02-2591-2001 網址： http://www.tkcv.s.tp.edu.tw	進修部 夜間上課	觀光事業科	不限	70	2	2	2	2
臺北市私立大誠高級中學 校址：11652 臺北市文山區秀明路二段 175 號 電話：02-2234-8989 網址： http://www.tcsh.tp.edu.tw	進修部 週間二日班	時尚造型科	不限	28	1	2	1	2
餐飲管理科		不限	28	1	1			
臺北市私立泰北高級中學 校址：11141 臺北市士林區福林路 240 號 電話：02-2882-1694 網址： http://www.tpsh.tp.edu.tw	進修部 夜間上課	電機科	不限	35	1	3	1	3
應用外語科 (日文組)		不限	35	1	1			
廣告設計科		不限	35	1	1			
基隆市私立光隆高級家事商業職業學校 校址：20147 基隆市信義區信二路 264 號 電話：02-2422-2237 網址： http://www.klhcv.s.kl.edu.tw	進修部 夜間上課	資料處理科	不限	20	1	1	1	1
美容科		不限	20	0	0			
新北市私立崇義高級中學 校址：22173 新北市汐止區大同路三段 68 號 電話：02-8648-2078 網址： http://www.tyhs.ntpc.edu.tw	進修部 夜間上課	資料處理科	不限	50	1	1	1	1
新北市私立樹人高級家事商業職業學校 校址：23847 新北市樹林區大安路 216 號 電話：02-2687-0391 網址： http://www.stgvs.ntpc.edu.tw	進修部 夜間上課	美容科	不限	103	1	5	1	5
觀光事業科		不限	51	2	2			
餐飲管理科		不限	51	2	2			

學校名稱	部別 上課時段	學制 或 科別	性別	招生 名額	外加名額			
					身心障礙生		原住民生	
					各科 名額	總計 名額	各科 名額	總計 名額
新北市私立復興高級商工職業學校 校址：23451 新北市永和區秀朗路一段 201 號 電話：02-2926-2121 網址： http://www.fhvs.ntpc.edu.tw	進修部 夜間上課	資料處理科	不限	52	0	12	0	12
		美工科	不限	208	5		5	
		廣告設計科	不限	156	3		3	
		室內設計科	不限	156	4		4	
新北市私立南強高級工商職業學校 校址：23144 新北市新店區文化路 42 號 電話：02-2915-5144 網址： http://www.ncvs.ntpc.edu.tw	進修部 夜間上課	觀光事業科	不限	32	(2)	2	(2)	2
		表演藝術科	不限	32	(2)		(2)	
新北市私立開明高級工商職業學校 校址：23144 新北市新店區寶中路 49 號 電話：02-2913-6061 網址： http://www.kmvs.ntpc.edu.tw	進修部 夜間上課	汽車科	不限	52	1	5	2	5
		資訊科	不限	52	1		1	
		美容科	不限	52	1		1	
		餐飲管理科	不限	52	2		1	
新北市私立智光高級商工職業學校 校址：23455 新北市永和區中正路 100 號 電話：02-2943-2491 網址： http://www.ckvs.ntpc.edu.tw	進修部 夜間上課	資訊科	不限	40	2	3	1	3
		餐飲管理科	不限	80	1		2	
新北市私立能仁高級家事商業職業學校 校址：23152 新北市新店區文中路 53 巷 10 號 電話：02-2918-2399 網址： http://www.nrvs.ntpc.edu.tw	進修部 夜間上課	資料處理科	不限	52	1	9	1	9
		美容科	不限	156	4		4	
		觀光事業科	不限	52	1		1	
		餐飲管理科	不限	52	1		1	
	進修部 日間上課	美容科	不限	104	2	2		

學校名稱	部別 上課時段	學制 或 科別	性別	招生 名額	外加名額			
					身心障礙生		原住民生	
					各科 名額	總計 名額	各科 名額	總計 名額
新北市私立豫章高級工商職業學校 校址：22063 新北市板橋區四川路一段 391 號 電話：02-2951-9810 網址： http://www.ycvs.ntpc.edu.tw	進修部 夜間上課	電機科	不限	52	1	5	1	5
		餐飲管理科	不限	156	4		4	
新北市私立莊敬高級工業家事職業學校 校址：23150 新北市新店區民生路 45 號 電話：02-2218-8956 網址： http://www.jjvs.ntpc.edu.tw	進修部 週間二日班	美容科	不限	52	2	3	2	3
	進修部 夜間上課	餐飲管理科	不限	52	1		1	

(三) 私立進修學校

學校名稱	部別 上課時段	學制 或 科別	性別	招生 名額	外加名額			
					身心障礙生		原住民生	
					各科 名額	總計 名額	各科 名額	總計 名額
臺北市私立南華高級中學職業進修學校 校址：10087 臺北市中正區汀州路三段 58 號 電話：02-2368-6818 網址： http://www.nhwsh.tp.edu.tw	進修學校 上午上課	普通科	不限	45	1	12	1	12
		資料處理科	不限	45	1		1	
		多媒體應用科	不限	40	1		1	
		時尚造型科	不限	40	1		1	
		觀光事業科	不限	80	1		1	
	進修學校 下午上課	觀光事業科	不限	45	1		1	
	進修學校 夜間上課	普通科	不限	45	1		1	
		觀光事業科	不限	40	1		1	
	進修學校 週間二日班	資料處理科	不限	45	1		1	
		多媒體應用科	不限	40	1		1	
		美容科	不限	80	1		1	
		觀光事業科	不限	35	1		1	
臺北市私立志仁高中職業進修學校 校址：10352 臺北市大同區南京西路 64 巷 17 號 電話：02-2555-1656 網址： http://www.cjvs.tp.edu.tw	進修學校 上午上課	資料處理科	不限	38	0	0		
		多媒體設計科	不限	36	1	1		
		觀光事業科	不限	82	2	2		
		餐飲管理科	不限	20	1	1		
	進修學校 下午上課	餐飲管理科	不限	41	1	1		
	進修學校 夜間上課	多媒體設計科	不限	43	1	1		
		觀光事業科	不限	42	0	0		
		餐飲管理科	不限	40	1	1		
	進修學校 週末班	資料處理科	不限	44	1	1		
		觀光事業科	不限	44	1	1		
	進修學校 週間二日班	美容科	不限	70	1	1		

學校名稱	部別 上課時段	學制 或 科別	性別	招生名額	外加名額			
					身心障礙生		原住民生	
					各科名額	總計名額	各科名額	總計名額
新北市私立光華高級商業職業進修學校 校址：22060 新北市板橋區南雅南路二段 40 號 電話：02-8952-2255 網址： http://www.khvs.ntpc.edu.tw	進修學校 上午上課	資料處理科	不限	74	2	7	2	7
		應用外語科 (日文組)	不限	36	1		1	
		觀光事業科	不限	36	1		1	
	進修學校 夜間上課	資料處理科	不限	52	1		1	
		應用外語科 (日文組)	不限	52	1		1	
		觀光事業科	不限	52	1		1	

三、共同就學區各高級中等學校【日間部、進修部】

(一) 共同就學區各高級中等學校（公立學校、私立學校）

學校名稱	部別 上課時段	學制 或 科別	性別	招生 名額	外加名額			
					身心障礙生		原住民生	
					各科 名額	總計 名額	各科 名額	總計 名額
國立頭城高級家事商業職業學校 校址：26142 宜蘭縣頭城鎮新興路 111 號 電話：039-771-131 網址： http://www.tcvs.ilc.edu.tw （限新北市貢寮區、雙溪區及坪林區 之國中畢業生選填）	日間部	商業經營科	不限	1	0	0	0	0
		資料處理科	不限	1	0		0	
		幼兒保育科	不限	1	0		0	
		美容科	不限	1	0		0	
		流行服飾科	不限	1	0		0	
		餐飲管理科	不限	1	0		0	
桃園市立南崁高級中等學校 校址：33850 桃園市蘆竹區仁愛路二段 1 號 電話：03-352-5580 網址： http://www.nksh.tyc.edu.tw （限新北市林口區、樹林區、鶯歌區、 泰山區及新莊區之國中畢業生選填）	日間部	普通科	不限	1	0	0	0	0
桃園市立壽山高級中等學校 校址：33352 桃園市龜山區大同路 23 號 電話：03-350-1778 網址： http://www.sssh.tyc.edu.tw （限新北市林口區、樹林區、鶯歌區、 泰山區及新莊區之國中畢業生選填）	日間部	普通科	不限	20	0	0	0	0
		國際貿易科	不限	5	0		0	
		應用外語科 (英文組)	不限	5	0		0	
		廣告設計科	不限	3	0		0	

學校名稱	部別 上課時段	學制 或 科別	性別	招生 名額	外加名額			
					身心障礙生		原住民生	
					各科 名額	總計 名額	各科 名額	總計 名額
桃園市立永豐高級中等學校 校址：33455 桃園市八德區永豐路 609 號 電話：03-369-2679 網址： http://www.yfms.tyc.edu.tw (限新北市林口區、樹林區、鶯歌區、 泰山區及新莊區之國中畢業生選填)	日間部	普通科	不限	1	0	0	0	0
桃園市私立光啟高級中學 校址：33350 桃園市龜山區自由街 40 號 電話：02-8209-8313 網址： http://www.phsh.tyc.edu.tw (限新北市林口區、樹林區、鶯歌區、 泰山區及新莊區之國中畢業生選填)	日間部	普通科	不限	15	0	0	0	0
		機械科	不限	17	0		0	
		汽車科	不限	33	0		0	
		資訊科	不限	17	0		0	
		電機科	不限	17	0		0	
		資料處理科	不限	17	0		0	
		餐飲管理科	不限	50	0		0	
桃園市私立新興高級中等學校 校址：33455 桃園市八德區永豐路 563 號 電話：03-379-6996 網址： http://www.hshs.tyc.edu.tw (限新北市林口區、樹林區、鶯歌區、 泰山區及新莊區之國中畢業生選填)	日間部	電子科	不限	2	0	0	0	0
		商業經營科	不限	1	0		0	
		國際貿易科	不限	1	0		0	
		資料處理科	不限	1	0		0	
		電子商務科	不限	1	0		0	
		應用外語科 (英文組)	不限	1	0		0	
		應用外語科 (日文組)	不限	1	0		0	
		多媒體設計科	不限	1	0		0	
		觀光事業科	不限	1	0		0	

學校名稱	部別 上課時段	學制 或 科別	性別	招生 名額	外加名額			
					身心障礙生		原住民生	
					各科 名額	總計 名額	各科 名額	總計 名額
桃園市私立成功高級工商職業學校 校址：33347 桃園市龜山區新興里明德路 162 巷 100 號 電話：03-329-4188 網址： http://www.ckvs.tyc.edu.tw (限新北市林口區、樹林區、鶯歌區、 泰山區及新莊區之國中畢業生選填)	日間部	汽車科	不限	14	0	0	0	0
		資訊科	不限	5	0		0	
		電子商務科	不限	5	0		0	
		餐飲管理科	不限	10	0		0	

(二) 共同就學區各高級中等學校進修部

學校名稱	部別 上課時段	學制 或 科別	性別	招生 名額	外加名額			
					身心障礙生		原住民生	
					各科 名額	總計 名額	各科 名額	總計 名額
桃園市私立光啟高級中學進修部 校址：33350 桃園市龜山區自由街 40 號 電話：02-8209-8313 網址： http://www.phsh.tyc.edu.tw (限新北市林口區、樹林區、鶯歌區、 泰山區及新莊區之國中畢業生選填)	進修部 夜間上課	機械科	不限	20	0	0	0	0
		汽車科	不限	20	0		0	
		餐飲管理科	不限	20	0		0	
桃園市私立新興高級中等學校進修部 校址：33455 桃園市八德區永豐路 563 號 電話：03-379-6996 網址： http://www.hshs.tyc.edu.tw (限新北市林口區、樹林區、鶯歌區、 泰山區及新莊區之國中畢業生選填)	進修部 夜間上課	汽車科	不限	4	0	0	0	0
		觀光事業科	不限	4	0		0	
桃園市私立成功高級工商職業學校進修部 校址：33347 桃園市龜山區新興里明德路 162 巷 100 號 電話：03-329-4188 網址： http://www.ckvs.tyc.edu.tw (限新北市林口區、樹林區、鶯歌區、 泰山區及新莊區之國中畢業生選填)	進修部 日間上課	資料處理科	不限	5	0	0	0	0
	進修部 夜間上課	汽車科	不限	5	0		0	
		資訊科	不限	5	0		0	
		餐飲管理科	不限	5	0		0	

附錄一 107 學年度基北區高級中等學校免試入學各種身分學生應繳證明文件表

各種身分別	應繳證明文件
符合「特殊教育學生調整入學年齡及修業年限實施辦法」之規定者	「特殊教育學生調整入學年齡及修業年限」核定證明文件。
低收入戶生 中低收入戶生	持有鄉（鎮、市、區）公所核發之低收入戶或中低收入戶證明文件正本並應檢附戶口名簿影本。
直系血親尊親屬支 領失業給付者	應檢附公立就業服務機構核發之失業（再）認定、失業給付申請書暨給付收據及戶口名簿影本（證明文件之有效期限以涵蓋報名日期為準）。
身心障礙生	持有下列證明之一者： 1.領有身心障礙手冊或身心障礙證明者。 2.各直轄市、縣（市）政府特殊教育學生鑑定及就學輔導委員會鑑定為身心障礙，應安置就學之證明文件。
原住民生	1.報考資格之審查，本委員會得連結中央主管教育行政機關電子查驗系統，取得當事人戶籍資料，作為辨識、審查之依據。 2.本委員會未能連結前項電子查驗系統，或原住民身分尚待查驗時，得要求當事人提供全戶戶口名簿影本或三個月內申請之其他戶籍資料證明文件。 3.原住民族語認證（無者免附）。
僑生	僑務委員會僑生處核發報名本年度高級中等學校、專科學校五年制或大學附設之五年制專科部入學之僑生身分證明函件。
蒙藏生	1.蒙藏委員會核發之族籍證明。 2.蒙語或藏語甄試合格證明。 3.戶口名簿影本。
政府派赴國外工作 人員子女	1.各主管教育行政機關分發「國民中學」入學函件。 2.就讀學校成績單。 3.僅適用於畢業當年。
境外優秀科學技術 人才子女	1.各主管教育行政機關分發「國民中學」入學函件。 2.就讀學校成績單。
退伍軍人	1.軍官：國防部核准退伍證明文件。 2.士官、士兵：各主管總司令部核准退伍證明文件。 3.替代役：主管機關核准退役證明文件。 4.因殘免役或除役者：主管機關核准免役或除役證明文件。 5.退伍日期在 107 年 8 月 29 日（含）以前並檢具「退伍時間證明」文件者，准以退伍軍人身分報名。
<p>註：</p> <p>一、身心障礙生、原住民生、僑生、蒙藏生、政府派赴國外工作人員子女、境外優秀科學技術人才子女及退伍軍人，若具有兩種以上特殊身分者，應自行擇一繳驗該項證明文件，審驗合格後，以該身分為優待依據。</p> <p>二、所繳證明文件或特殊身分資格，經審查不符各升學優待辦法規定者，由本委員會改列一般生進行分發，考生不得異議。</p>	

附錄二 各類特殊身分學生升學優待標準

特殊身分別	升學優待標準	備註
身心障礙生	<p>法規：身心障礙學生升學輔導辦法</p> <p>一、身心障礙生其入學各校之名額採外加方式辦理，不占各級主管教育行政機關原核定各校（系、科）招生名額：參加免試入學者，其超額比序總積分加百分之二十五計算。</p> <p>二、身心障礙生外加名額，以原核定招生名額外加百分之二計算，其計算遇小數點時，採無條件進位法，取整數計算。身心障礙生依總積分經加分優待後進行比序，但成績總分或總積分經加分優待後相同，如訂有分項比序或同分參酌時，經比序或同分參酌至最後一項結果均相同者，增額錄取，不受百分之二限制。</p>	
原住民生	<p>法規：原住民學生升學保障及原住民公費留學辦法</p> <p>一、原住民生其入學各校之名額採外加方式辦理，不占各級主管教育行政機關原核定各校（系、科）招生名額：參加免試入學者，其超額比序總積分加百分之十計算。但取得原住民文化及語言能力證明者，超額比序總積分加百分之三十五計算。</p> <p>二、原住民生外加名額以原核定招生名額外加百分之二計算，其計算遇小數點時，採無條件進位法，取整數計算。原住民生依總積分經加分優待後進行比序，但成績總分或總積分經加分優待後相同，如訂有分項比序或同分參酌時，經比序或同分參酌至最後一項結果均相同者，增額錄取，不受百分之二限制。</p> <p>三、原住民聚集地區、重點學校及特殊科系，得衡酌學校資源狀況、區域特性及入學管道，依原住民學齡人口分布情形及就讀現況專案調高比率；其調高之比率，高級中等學校，由主管教育行政機關定之。</p>	
僑生	<p>法規：僑生回國就學及輔導辦法</p> <p>一、僑生其入學各校之名額採外加方式辦理，不占各級主管教育行政機關原核定各校（系、科）招生名額：參加免試入學者，其超額比序總積分加百分之二十五計算。</p> <p>二、僑生外加名額，以原核定招生名額外加百分之二計算，其計算遇小數點時，採無條件進位法，取整數計算。僑生依總積分經加分優待後進行比序，但成績總分或總積分經加分優待後相同，如訂有分項比序或同分參酌時，經比序或同分參酌至最後一項結果均相同者，增額錄取，不受百分之二限制。</p> <p>三、上述所定優待方式，以一次為限，並僅適用於畢業當年。</p>	<p>僑生不得申請就讀各級補習與進修部（學校），及其他僅於夜間、例假日授課之班別。</p>

特殊身分別	升學優待標準	備註
蒙藏生	<p>法規：蒙藏學生升學優待辦法</p> <p>一、蒙藏學生其入學各校之名額採外加方式辦理，不占各級主管教育行政機關原核定各校（系、科）招生名額；參加免試入學者，其超額比序總積分加百分之二十五計算。</p> <p>二、蒙藏學生外加名額，以原核定招生名額外加百分之二計算，其計算遇小數點時，採無條件進位法，取整數計算。蒙藏學生依總積分經加分優待後進行比序，但成績總分或總積分經加分優待後相同，如訂有分項比序或同分參酌時，經比序或同分參酌至最後一項結果均相同者，增額錄取，不受百分之二限制。</p> <p>三、依本辦法升學之蒙藏學生經錄取註冊入學後再轉校（院）、轉系（科）者，不得再享受本辦法之優待；經錄取後再重考者，亦同。</p>	
政府派赴國外工作人員子女	<p>法規：政府派赴國外工作人員子女返國入學辦法</p> <p>一、政府派赴國外工作人員子女其入學各校之名額採外加方式辦理，不占各級主管教育行政機關原核定招生名額，其加分優待規定如下：</p> <p>（一）返國就讀一學年以下者，參加免試入學者，其超額比序總積分以加百分之二十五計算。</p> <p>（二）返國就讀超過一學年且在二學年以下者，參加免試入學者，其超額比序總積分以加百分之十五計算。</p> <p>（三）返國就讀超過二學年且在三學年以下者，加免試入學者，其超額比序總積分以加百分之十計算。</p> <p>二、政府派外工作人員子女外加名額，以原核定招生名額外加百分之二計算，其計算遇小數點時，採無條件進位法，取整數計算。政府派外工作人員子女依總積分經加分優待後進行比序，但成績總分或總積分經加分優待後相同，如訂有分項比序或同分參酌時，經比序或同分參酌至最後一項結果均相同者，增額錄取，不受百分之二限制。</p> <p>三、上述所定優待方式，以一次為限，並僅適用於畢業當年。</p>	
境外優秀科學技術人才子女	<p>法規：境外優秀科學技術人才子女來臺就學辦法</p> <p>一、境外優秀科學技術人才子女其入學各校之名額採外加方式辦理，不占各級主管教育行政機關原核定各校（系、科）招生名額，其加分優待規定如下：</p> <p>（一）來臺就讀一學年以下者，參加免試入學者，其超額比序總積分以加百分之二十五計算。</p> <p>（二）來臺就讀超過一學年且在二學年以下者，參加免試入學者，其超額比序總積分以加百分之十五計算。</p> <p>（三）來臺就讀超過二學年且在三學年以下者，加免試入學者，其超額比序總積分以加百分之十計算。</p> <p>二、境外優秀科學技術人才子女其外加名額，以原核定招生</p>	

特殊身分別	升學優待標準	備註
	<p>名額外加百分之二計算，其計算遇小數點時，採無條件進位法，取整數計算。境外優秀科學技術人才子女依總積分經加分優待後進行比序，但成績總分或總積分經加分優待後相同，如訂有分項比序或同分參酌時，經比序或同分參酌至最後一項結果均相同者，增額錄取，不受百分之二限制。</p>	
<p>退伍軍人</p>	<p>法規：退伍軍人報考高級中等以上學校優待辦法</p> <p>一、參加高級中等學校或專科學校五年制免試入學者，其超額比序總積分加分比率，準用第二款各目規定。</p> <p>二、退伍軍人其入學各校之名額採外加方式辦理，不占各級主管教育行政機關原核定各校（系、科）招生名額，其加分優待規定如下：</p> <p>（一）在營服役期間五年以上：</p> <ol style="list-style-type: none"> 1. 退伍後未滿一年，依其採計考試科目成績，以加原始總分百分之二十五計算。 2. 退伍後一年以上，未滿二年，依其採計考試科目成績，以加原始總分百分之二十計算。 3. 退伍後二年以上，未滿三年，依其採計考試科目成績，以加原始總分百分之十五計算。 4. 退伍後三年以上，未滿五年，依其採計考試科目成績，以加原始總分百分之十計算。 <p>（二）在營服役期間四年以上未滿五年：</p> <ol style="list-style-type: none"> 1. 退伍後未滿一年，依其採計考試科目成績，以加原始總分百分之二十計算。 2. 退伍後一年以上，未滿二年，依其採計考試科目成績，以加原始總分百分之十五計算。 3. 退伍後二年以上，未滿三年，依其採計考試科目成績，以加原始總分百分之十計算。 4. 退伍後三年以上，未滿五年，依其採計考試科目成績，以加原始總分百分之五計算。 <p>（三）在營服役期間三年以上未滿四年：</p> <ol style="list-style-type: none"> 1. 退伍後未滿一年，依其採計考試科目成績，以加原始總分百分之十五計算。 2. 退伍後一年以上，未滿二年，依其採計考試科目成績，以加原始總分百分之十計算。 3. 退伍後二年以上，未滿三年，依其採計考試科目其採計考試科目成績，以加原始總分百分之五計算。 4. 退伍後三年以上，未滿五年，依其採計考試科目成績，以加原始總分百分之三計算。 <p>（四）在營服役期間未滿三年，已達義務役法定役期（不含服補充兵役、國民兵役及常備兵役軍事訓練期滿者），且退伍後未滿三年，依其採計考試科目成績，以加原始總分百分之五計算。</p>	

特殊身分別	升學優待標準	備註
	<p>(五) 在營服現役期間因下列情形不堪服役而免役或除役，領有撫卹證明，於免役、除役後未滿五年：</p> <ol style="list-style-type: none"> 1. 因作戰或因公成殘，依其採計考試科目成績，以加原始總分百分之二十五計算。 2. 因病成殘，依其採計考試科目成績，以加原始總分百分之五計算。 <p>三、替代役役男服役一年以上期滿，或服役期間因公或因病成殘而免役或除役領有撫卹證明者，報考高級中等以上學校，得依替代役實施條例第二十一條第三款規定，準用前項第二款第四目、第五目規定辦理。</p> <p>四、退伍軍人外加名額，以原核定招生名額外加百分之二計算，其計算遇小數點時，採無條件進位法，取整數計算。退伍軍人依總積分經加分優待後進行比序，但成績總分或總積分經加分優待後相同，如訂有分項比序或同分參酌時，經比序或同分參酌至最後一項結果均相同者，增額錄取，不受百分之二限制。</p> <p>五、已依上述規定加分優待錄取之學生，無論已否註冊入學，均不得再享受本辦法之優待。</p>	

附錄三 107 學年度基北區高級中等學校免試入學委員會國中學校共同注意事項

- 一、本區各國民中學（含高級中等學校附設國中部）（以下簡稱各校）參加 107 學年度基北區高級中等學校免試入學，應依 107 學年度基北區高級中等學校免試入學委員會（以下簡稱本委員會）所訂定之簡章及共同注意事項辦理。
- 二、各校辦理免試入學作業內容如下：
 - （一）於校內辦理免試入學相關說明會，宣導免試入學事宜。
 - （二）指派業務相關承辦人員參加本委員會舉辦之報名作業說明會及免試入學志願選填輔導相關研習，以熟悉本委員會報名作業系統、報名程序及免試入學相關資訊。
 - （三）代購 107 學年度基北區高級中等學校免試入學簡章（每份售價新臺幣 100 元整）。
 - （四）協助學生「個人基本資料」及「在校多元學習表現資料」檢核。
 - （五）協助辦理學生變更就學區（轉出）申請事宜。
 - （六）彙整並檢核學生各項報名資料，收取報名費，依本委員會規定時間辦理集體報名繳件。
 - （七）協助轉知學生如欲報名參加免試入學分發作業，必須在指定期限內完成其他入學管道錄取資格放棄手續。若學生未能在指定期限內取得錄取學校蓋章同意之放棄錄取資格證明文件，將不能報名參加本學年度高級中等學校之其他入學管道，且可能導致喪失錄取或註冊入學資格，敬請提醒學生特別留意。
 - （八）檢討本學年度免試入學各項工作。
- 三、各校辦理免試入學作業，應依本委員會公布之「107 學年度基北區高級中等學校免試入學工作日程表」所規定之日期辦理。相關重要日程摘錄如下，其餘未盡敘明者請詳閱「附錄四 107 學年度基北區高級中等學校免試入學工作日程表」，並請隨時留意本委員會網站上之「最新消息」。

日程	辦理事項
107 年 1 月 3 日（星期三） 至 1 月 19 日（星期五）	基北區高級中等學校免試入學第 1 次志願模擬選填
107 年 3 月 8 日（星期四）	基北區國九學生多元學習表現成績封存
107 年 3 月 9 日（星期五）	基北區國中註冊組長說明會
107 年 3 月 12 日（星期一） 至 3 月 23 日（星期五）	基北區國中註冊組長上傳多元學習表現成績（學生「個人基本資料」及「在校多元學習表現資料」之上傳確認作業）
107 年 3 月 28 日（星期三） 至 4 月 13 日（星期五）	基北區高級中等學校免試入學第 2 次志願模擬選填
107 年 6 月 11 日（星期一） 至 6 月 20 日（星期三）	基北區高級中等學校免試入學志願模擬選填

四、有關免試入學作業規定如下：

- (一) 報名資格及條件：本區國民中學畢業生（含應屆、非應屆、具同等學力資格、非學校型態實驗教育）。
- (二) 經任一入學管道錄取且報到之學生，需於其招生簡章所規定之放棄錄取資格期限內，完成放棄錄取資格，始得報名參加免試入學。
- (三) 每位符合報名資格之學生僅得擇一就學區參加免試入學。
- (四) 各國中辦理集體報名手續

各國中業務承辦人辦理集體報名作業程序摘要如下：

1. 查驗下列表件與各類證明文件，並由國中相關職務之承辦人員核章。

序號	表件名稱	產生方式	報名學生	國中學校
1	報名志願表（小表） A0(免試入學) B0(特色招生) C0(免試入學及特色招生)	系統產出	簽名核對	核對並核章
2	各類證明文件	學生自行準備	填具表件	核對並核章
3	放棄錄取資格聲明書	學生自行準備	填具表件	核對並核章
4	國中報名總表（大表）A1	系統產出		核對並核章
5	國中報名明細表 A2	系統產出		核對並核章
6	特殊身分學生清冊 A3	系統產出		核對並核章
7	減收報名費學生清冊 A4	系統產出		核對並核章
8	繳費試算表 A5 （含學生報名費匯款收據、各校報名作業費領據）	依規定辦理		核對並核章
9	已錄取且報到其他管道並報名免試學生清單 A6	系統產出		核對並核章

2. 檢核紙本資料與本委員會免試入學報名系統之資料是否一致。

3. 繕造報名學生名冊。

4. 依名冊順序，彙整各生資料袋（內含報名表、志願選填表（卡）及各相關證件）。

5.學生繳交之報名費彙整後，依全體報名學生數，於107年7月3日(星期三)前匯款至臺北市立松山高級中學公庫帳戶，匯款金額為扣除已繳費學生總報名作業費，另報名費減免規定請參閱簡章第10頁之說明。

銀行名稱：台北富邦銀行公庫處

銀行代碼：0122102

戶名：臺北市立松山高級中學特種基金保管款

帳號：16050591900003

6.各國中依所排定之日程，檢具下述資料，親送至「107學年度基北區高級中等學校免試入學委員會」臺北市立松山高級中學（11070臺北市信義區基隆路一段156號，聯絡電話：02-27535968轉229）辦理集體報名手續。

(1) 報名名冊。

(2) 學生報名資料袋（依報名名冊排序）。

(3) 報名費優待名冊及證明文件正本。

(4) 報名費匯款收據。（抬頭：臺北市立松山高級中學，款名：107學年度基北區免試入學報名作業費）

(四) 錄取及公告

1. 公告日期：

(1) 免試入學：107年7月10日（星期二）上午11時。

(2) 技術型及單科型學校單獨辦理免試招生：依辦理學校之簡章規定。

2. 公告方式：

(1) 各招生學校網頁及校門口公告錄取名單。

(2) 由報名學生自行於本委員會網站（<https://ttk.entry.edu.tw>）查詢錄取結果。

(3) 技術型及單科型學校單獨辦理免試招生：依辦理學校之簡章規定。

(五) 錄取結果複查

1. 報名學生或家長對錄取結果有疑義時，由學生或家長直接向本委員會申請複查，逾期不再受理。

2. 申請日期：107年7月11日（星期三）上午8時至中午12時止。

3. 申請手續

(1) 由學生或家長填寫本簡章所附之「錄取結果複查申請書」（附表七，第123頁），持身分證明文件親自或委託至臺北市立木柵高級工業職業學校現場辦理。

（11656臺北市木柵路四段77號，聯絡電話：02-22300506轉203）

(2) 複查時繳交複查手續費新臺幣50元整。

(3) 複查申請僅接受現場或委託辦理（如附表十，第126頁），不受理郵寄、電話申請。

(4) 申請複查以一次為限，且一經收件，不得以任何理由申請退件及退費。

4. 技術型及單科型學校單獨辦理免試招生，依辦理學校之簡章規定。

5. 複查結果若符合錄取標準，經本委員會審議後增額錄取。

(六) 報到入學

1. 免試入學報到日期及方式

(1) 報到日期：107 年 7 月 13 日（星期五）上午 9 時至 11 時止。

(2) 報到方式：

- I. 錄取學生應持畢業證書（或同等學力相關證明書）正本及身分證（或健保卡等其他官方核發附相片之身分證明文件），依指定時間及方式辦理報到，逾期視同放棄。尚未取得學力證件者，得經錄取學校同意切結於註冊前繳交。
- II. 大陸地區人民未就讀臺灣地區國民中學者，於入學時應依「大陸地區人民進入臺灣地區許可辦法」及「大陸地區人民在臺灣地區依親居留長期居留或定居許可辦法」規定，檢附 1.中央衛生主管機關指定醫院出具之健康檢查合格證明，2.申請人之父或母臺灣地區入出境許可證影本、中華民國國民身分證影本，3.臺灣地區入出境許可證影本，4.其他相關證明文件，如未繳交者，則取消錄取資格。

2. 技術型及單科型學校單獨辦理免試招生報到日期及方式

(1) 報到日期：107 年 7 月 13 日（星期五）。

(2) 報到方式：錄取學生應持「錄取通知單」及身分證或戶口名簿，依各校指定時間及方式辦理報到，逾期視同放棄。（若有不同時請依學校簡章規定辦理）

3. 錄取學生報到後，如有發現冒名頂替，或申請資料與事實不符，或其他不法情事致影響分發結果者，取消其錄取資格，不予註冊入學，並追究相關法律責任；如責任在原畢（結）業學校時，報請其主管教育行政機關追究有關人員之行政責任。

(七) 放棄錄取資格

1. 已於本次免試入學錄取並報到之學生，如欲參加後續其他入學管道之招生，應於 107 年 7 月 16 日（星期一）下午 2 時前填具「放棄錄取資格聲明書」（附表八，第 124 頁），由學生或家長親至錄取學校辦妥放棄錄取資格手續，恕不接受通訊或傳真方式辦理，但得委託辦理（附表十，第 126 頁），始得再報名參加 107 學年度其他入學管道招生。
2. 技術型及單科型學校單獨辦理免試招生已報到之學生，應於 107 年 7 月 16 日（星期一）下午 2 時前，填具技術型及單科型學校單獨辦理免試招生簡章所附之「放棄錄取資格聲明書」，由學生或家長親送至錄取學校辦理放棄錄取，始得再報名參加 107 學年度其他入學管道招生。

(八) 申訴

1. 報名學生個人及家長若有疑義事項，應於指定期限內，以限時掛號或親送向本委員會提出申訴，若其他入學管道另有申訴規定者，從其規定。
2. 申請日期：107 年 7 月 16 日（星期一）下午 4 時前。
3. 申請手續
 - (1) 由學生或家長填寫簡章所附之「免試入學學生申訴書」（附表九，第 125 頁），以限時掛號（郵戳為憑）或親送向「107 學年度基北區高級中等學校免試入學委員會」臺北市立松山高級中學（11070 臺北市信義區基隆路一段 156 號，聯

絡電話：02-27535968 轉 229) 提出申訴，逾期不予受理。

(2) 本委員會於收到申訴書後，經本委員會申訴及緊急事件處理專案小組討論研議後以書面正式函復。

4. 錄取結果有疑義者，請直接申請錄取結果複查，以便及時處理。

5. 技術型及單科型學校單獨辦理免試招生，依辦理學校之簡章規定。

五、各校應秉持公正、公平、公開之原則辦理免試入學報名作業，若錄取學生註冊入學後，發現有冒名頂替或申請資料內容與事實不符者，取消其錄取資格；如責任在原畢(結)業學校時，報請其主管機關追究學校有關人員之行政責任。

六、產業特殊需求類科相關規定如下：

(一) 辦理科別：

1.機械群：模具科、鑄造科、板金科、機械木模科及配管科。

2.動力機械群：重機科、農業機械科及軌道車輛科。

3.化工群：紡織科及染整科。

4.設計群：家具木工科及陶瓷工程科。

5.土木與建築群：土木科、空間測繪科。

6.農業群：農場經營科、野生動物保育科、畜產保健科及森林科。

7.食品群：水產食品科。

8.海事群：航海科及輪機科。

9.水產群：漁業科及水產養殖科。

(二) 產業特殊需求類科學生補助、獎助原則：

補助具中華民國國籍，就讀產業特殊需求類科學生三年之學費及雜費。不包括代收代付費(使用費)、代辦費及其他法規規定得收取之費用，餘依教育部訂頒之各該年度產業特殊需求類科獎補助暨作業要點規定辦理。

(三) 產業特殊需求類科資訊網：<http://www.cyivs.cy.edu.tw>(國立嘉義高級工業職業學校)。

七、其他未盡事宜悉依相關規定辦理。

八、本注意事項經「107學年度基北區高級中等學校免試入學委員會」審議後實施。

附錄四 107 學年度基北區高級中等學校免試入學工作日程表

符號說明：■教育部重要日程表 ◎上傳名冊或招生名額填報 ※全國委員會自訂 ✓基北區委員會自訂

年月	日	一	二	三	四	五	六	重要事項	國中	高中 高職	
107 年 1 月		1	2	3	4	5	6	✓1/3~1/15 基北區免試入學簡章集體購買網路調查	○		
								✓※1/3~1/19 第 1 次國中學生志願模擬選填	○		
		7	8	9	10	11	12	13			
		14	15	16	17	18	19	20	※1/15 各就學區免試入學簡章公告	○	
		21	22	23	24	25	26	27			
		28	29	30	31						
107 年 2 月					1	2	3				
		4	5	6	7	8	9	10			
		11	12	13	14	15	16	17	■2/15~2/20 除夕~春節放假 6 日	○	○
		18	19	20	21	22	23	24			
		25	26	27	28				■2/28 放假 1 日	○	○
107 年 3 月					1	2	3				
		4	5	6	7	8	9	10	◎3/8 基北區國九學生多元學習表現封存	○	
									✓3/9 基北區免試入學國中註冊組長說明會	○	
									✓3/12 基北區免試入學簡章個人購買開始	○	
		11	12	13	14	15	16	17	◎3/12~3/23 基北區國中註冊組長上傳學生多元學習表現成績	○	
									■3/15~3/17 國中教育會考報名	○	
107 年 4 月		1	2	3	4	5	6	7	■4/4~4/8 清明節兒童節連假 (共 5 日)	○	○
		8	9	10	11	12	13	14	■4/13 寄發國中教育會考准考證	○	
		15	16	17	18	19	20	21			
	22	23	24	25	26	27	28				
	29	30						■4/30~5/4 免試入學變更就學區申請	○		

年月	日	一	二	三	四	五	六	重要事項	國中	高中 高職
								✓4/30~5/11 基北區免試入學多元學習表現成績審查申請	○	
			1	2	3	4	5			
	6	7	8	9	10	11	12	■5/7~5/10 試辦學習區完全免試入學報名	○	
	13	14	15	16	17	18	19	■5/16 試辦學習區完全免試錄取公告	○	
								■5/19~5/20 國中教育會考	○	
107 年 5 月								■5/21 各就學區辦理優先免試入學開始日	○	○
								■5/21 免試入學變更就學區審查結果通知截止日	○	
								■5/21~5/25 五專優先免試入學報名	○	
	20	21	22	23	24	25	26	✓5/21~6/11 基北區志願選填帳號申請（僅提供未辦理多元學習表現成績審查申請	○	
								■5/23~5/24 技優甄審入學、實用技能學程報名	○	○
	27	28	29	30	31			■5/31~6/8 各直升入學報名	○	○
						1	2			
	3	4	5	6	7	8	9	■6/6 公告身心障礙學生適性輔導安置結果	○	○
								✓6/7 基北區多元學習表現結果公告及查詢	○	
								■6/8 國中教育會考寄發成績單並開放網路查詢	○	
107 年 6 月								✓6/11~6/20 基北區國中學生志願模擬選填	○	
								■6/11 實用技能學程錄取公告	○	○
								■6/12 技優甄審入學錄取公告	○	○
								■6/13 各校直升入學錄取公告截止日	○	○
								■6/13 五專優先免試入學錄取公告	○	○
	10	11	12	13	14	15	16	■6/13 技優甄審、試辦學習區完全免試入學、實用技能學程報到	○	○
								■6/14 試辦學習區完全免試入學報到後聲明放棄錄取資格截止日	○	○
								■6/14 各校直升入學報到（含報到後聲明放棄錄取資格）截止日	○	○
							◎6/14 上傳試辦學習區完全免試入學、直升入學錄取且報到名單至「適性入學資料管理平臺」		○	

年月	日	一	二	三	四	五	六	重要事項	國中	高中 高職
107 年 7 月								■6/15 技優甄審入學、實用技能學程報到後聲明放棄錄取資格	○	○
								■6/15 五專優先免試入學報到(含報到後聲明放棄錄取資格)截止日	○	○
								◎6/15 上傳技優甄審入學錄取且報到名單至「適性入學資料管理平臺」		○
								✓6/15 基北區志願選填帳號申請結果查詢(僅提供未辦理多元學習表現成績審查申請)	○	
	17	18	19	20	21	22	23	■6/19 優先免試入學(不含併入各區免試入學部分)錄取公告、報到(含報到後聲明放棄錄取資格)截止日	○	○
								◎6/19 上傳優免入學錄取且報到名單至「適性入學資料管理平臺」		○
								■6/20~7/2 五專聯合免試入學報名	○	
								■6/21~6/28 基北區免試入學公布實際招生名額、開放個人序位查詢及正式志願選填	○	
								■6/22 特色招生考試分發入學學科測驗報名截止日	○	○
								■6/24 特色招生考試分發入學學科測驗	○	○
	24	25	26	27	28	29	30	■6/26~6/27 特色招生考試分發入學開放網路查詢學科測驗分數及志願選填	○	○
								■6/28 個人序位查詢、免試入學及特色招生考試分發入學志願選填截止日	○	○
								✓6/30~7/1 基北區免試入學個人報名送件	○	
								✓7/2~7/3 基北區免試入學團體報名送件	○	
								■7/3 各就學區國中集體報名高級中等學校免試入學、特色招生考試分發入學截止日	○	
								◎7/3 上傳免試入學、特色招生考試分發「報名」名單至「適性入學資料管理平臺」		○
	8	9	10	11	12	13	14	◎7/10 上傳免試入學、特色招生考試分發「錄取」名單至「適性入學資料管理平臺」		○
								■7/10 各就學區免試入學及特色招生考試分發入學錄取公告	○	○
■7/11 免試入學錄取結果複查								○	○	
■7/11 五專聯合免試入學現場登記分發報到								○		

年 月	日	一	二	三	四	五	六	重要事項	國中	高中 高職
								■7/13 各就學區免試入學、特色招生考試分發、免試獨招入學報到	○	○
								◎7/13 上傳免試入學、特色招生考試分發「報到」名單至「適性入學資料管理平臺」五專聯合免試		○
	15	16	17	18	19	20	21	■7/16 各就學區免試入學、特色招生考試分發、免試獨招辦理報到後聲明放棄錄取資格截止日	○	○
								◎7/16 上傳各就學區免試入學、特色招生考試分發、免試獨招「放棄錄取資格」名單至「適性入學資料管理平臺」		○
	22	23	24	25	26	27	28			
	29	30	31					■7/31 公告各就學區高級中等學校免試入學續招學校名單截止日		○

附錄五 107 學年度基北區直升入學招生學校一覽表

學校名稱	部別 上課時段	學制或科別	性別
臺北市立西松高級中學 校址：10586 臺北市松山區健康路 325 巷 7 號 電話：02-2528-6618 網址： http://www.hssh.tp.edu.tw	日間部	普通科	不限
臺北市立中崙高級中學 校址：10561 臺北市松山區八德路四段 101 號 電話：02-2753-5316 網址： http://www.zlsh.tp.edu.tw	日間部	普通科	不限
國立臺灣師範大學附屬高級中學 校址：10658 臺北市大安區信義路三段 143 號 電話：02-2707-5215 網址： http://www.hs.ntnu.edu.tw	日間部	普通科	不限
臺北市立和平高級中學 校址：10671 臺北市大安區臥龍街 100 號 電話：02-2732-4300 網址： http://www.hpsh.tp.edu.tw	日間部	普通科	不限
臺北市立大同高級中學 校址：10485 臺北市中山區長春路 167 號 電話：02-2505-4269 網址： http://www.ttsh.tp.edu.tw	日間部	普通科	不限
臺北市立大直高級中學 校址：10462 臺北市中山區北安路 420 號 電話：02-2533-4017 網址： http://www.dcshtp.edu.tw	日間部	普通科	不限
臺北市立成淵高級中學 校址：10364 臺北市大同區承德路二段 235 號 電話：02-2553-1969 網址： http://www.cyhs.tp.edu.tw	日間部	普通科	不限
臺北市立大理高級中學 校址：10858 臺北市萬華區長順街 2 號 電話：02-2302-6959 網址： http://www.tlsh.tp.edu.tw	日間部	綜合高中	不限

學校名稱	部別 上課時段	學制或科別	性別
國立政治大學附屬高級中學 校址：11656 臺北市文山區政大一街 353 號 電話：02-8237-7500 網址： http://www.ahs.nccu.edu.tw	日間部	普通科	不限
臺北市立萬芳高級中學 校址：11696 臺北市文山區興隆路三段 115 巷 1 號 電話：02-2230-9585 網址： http://www.wfsh.tp.edu.tw	日間部	普通科	不限
臺北市立南港高級中學 校址：11551 臺北市南港區向陽路 21 號 電話：02-2783-7863 網址： http://www.nksh.tp.edu.tw	日間部	普通科	不限
臺北市立陽明高級中學 校址：11165 臺北市士林區中正路 510 號 電話：02-2831-6675 網址： http://www.ymsh.tp.edu.tw	日間部	普通科	不限
臺北市立百齡高級中學 校址：11167 臺北市士林區承德路四段 177 號 電話：02-2883-1568 網址： http://www.blsh.tp.edu.tw	日間部	普通科	不限
基隆市立中山高級中學 校址：20345 基隆市中山區文化路 162 號 電話：02-2424-8191 網址： http://www.csjh.kl.edu.tw	日間部	普通科	不限
基隆市立安樂高級中學 校址：20443 基隆市安樂區安一路 360 號 電話：02-2423-6600 網址： http://www.aljh.kl.edu.tw	日間部	普通科	不限
基隆市立暖暖高級中學 校址：20542 基隆市暖暖區暖暖中路 112 號 電話：02-2457-5534 網址： http://www.nnjh.kl.edu.tw	日間部	普通科	不限

學校名稱	部別 上課時段	學制或科別	性別
基隆市立八斗高級中學 校址：20251 基隆市中正區新豐街 100 號 電話：02-2469-2366 網址： http://www.bdjh.kl.edu.tw	日間部	普通科	不限
臺北市私立靜修女子高級中學 校址：10359 臺北市大同區寧夏路 59 號 電話：02-2557-4345 網址： http://www.bish.tp.edu.tw	日間部	普通科	不限
		商業經營科	
		應用外語科 (英文組)	
		應用外語科 (日文組)	
臺北市私立景文高級中學 校址：11650 臺北市文山區保儀路 127 號 電話：02-2939-0310 網址： http://www.jwsh.tp.edu.tw	日間部	普通科	不限
		資訊科	
		商業經營科	
		應用外語科 (英文組)	
		室內空間設計科	
		廣告設計科	
臺北市私立方濟高級中學 校址：11416 臺北市內湖區成功路三段 61 號 電話：02-2791-0278 網址： http://www.sfh.tp.edu.tw	日間部	普通科	不限
臺北市私立達人女子高級中學 校址：11416 臺北市內湖區內湖路二段 314 號 電話：02-2795-6899 網址： http://www.trgsh.tp.edu.tw	日間部	普通科	女
臺北市私立衛理女子高級中學 校址：11143 臺北市士林區至善路二段 321 號 電話：02-2841-1487 網址： http://www.wlgsh.tp.edu.tw	日間部	普通科	女
臺北市私立華興高級中學 校址：11149 臺北市士林區仰德大道一段 101 號 電話：02-2831-6834 網址： http://www.hhhs.tp.edu.tw	日間部	普通科	不限

學校名稱	部別 上課時段	學制或科別	性別
基隆市私立二信高級中學 校址：20244 基隆市中正區立德路 243 號 電話：02-2462-3131 網址： http://www.essh.kl.edu.tw	日間部	普通科	不限
		機械科	
		電機科	
		商業經營科	
		資料處理科	
		應用外語科 (英文組)	
		應用外語科 (日文組)	
基隆市私立輔大聖心高級中學 校址：20349 基隆市中山區西定路 166 號 電話：02-2428-2454 網址： http://www.shsh.kl.edu.tw	日間部	普通科	不限
		汽車科	
		資訊科	
		餐飲管理科	
新北市私立淡江高級中學 校址：25164 新北市淡水區真理街 26 號 電話：02-2620-3850 網址： http://www.tksh.ntpc.edu.tw	日間部	綜合高中	不限
新北市私立金陵女子高級中學 校址：24158 新北市三重區重新路五段 656 號 電話：02-2995-6776 網址： http://www.glghs.ntpc.edu.tw	日間部	普通科	女
新北市私立南山高級中學 校址：23554 新北市中和區廣福路 41 號 電話：02-2245-3000 網址： http://www.nssh.ntpc.edu.tw	日間部	普通科	不限
		資訊科	
新北市私立恆毅高級中學 校址：24206 新北市新莊區中正路 108 號 電話：02-2992-3619 網址： http://www.hchs.ntpc.edu.tw	日間部	普通科	不限
新北市私立聖心女子高級中學 校址：24931 新北市八里區龍米路一段 263 號 電話：02-2618-2287 網址： http://www.shgsh.ntpc.edu.tw	日間部	普通科	女

學校名稱	部別 上課時段	學制或科別	性別
新北市私立格致高級中學 校址：24154 新北市三重區大智街 260 號 電話：02-2985-5892 網址： http://www.gjsh.ntpc.edu.tw	日間部	普通科	不限
新北市私立醒吾高級中學 校址：24452 新北市林口區粉寮路一段 75 巷 80 號 電話：02-2601-2644 網址： http://www.swsh.ntpc.edu.tw	日間部	普通科	不限
		商業經營科	
		資料處理科	
		照顧服務科	
		流行服飾科	
		時尚造型科	
觀光事業科			
新北市私立徐匯高級中學 校址：24753 新北市蘆洲區中山一路 1 號 電話：02-2281-7565 網址： http://www.sish.ntpc.edu.tw	日間部	普通科	男
新北市私立崇光女子高級中學 校址：23149 新北市新店區三民路 18 號 電話：02-2911-2543 網址： http://www.ckgsh.ntpc.edu.tw	日間部	普通科	女
新北市私立光仁高級中學 校址：22067 新北市板橋區中山路二段 255 巷 18 號 電話：02-2961-5161 網址： http://www.kjsh.ntpc.edu.tw	日間部	普通科	不限
新北市私立竹林高級中學 校址：23567 新北市中和區華新街 143 巷 12 號 電話：02-2942-5074 網址： http://www.clsh.ntpc.edu.tw	日間部	普通科	不限
		資料處理科	
		應用外語科 (英文組)	
		幼兒保育科	
新北市私立及人高級中學 校址：23159 新北市新店區安興路 1 號 電話：02-2211-2581 網址： http://www.cjsh.ntpc.edu.tw	日間部	普通科	不限

學校名稱	部別 上課時段	學制或科別	性別
新北市私立辭修高級中學 校址：23743 新北市三峽區溪東路 251 號 電話：02-8676-1277 網址： http://www.tsshs.ntpc.edu.tw	日間部	普通科	不限
新北市私立時雨高級中學 校址：22450 新北市瑞芳區金瓜石祈堂路 217 號 電話：02-2496-2217 網址： http://www.syjh.ntpc.edu.tw	日間部	普通科	不限

附錄六 107 學年度基北區優先免試入學招生學校一覽表

一、公立普通型高級中等學校【含附設專業群科】

學校名稱	部別 上課時段	學制或科別	性別
臺北市立西松高級中學 校址：10586 臺北市松山區健康路 325 巷 7 號 電話：02-2528-6618 網址： http://www.hssh.tp.edu.tw	日間部	普通科	不限
臺北市立中崙高級中學 校址：10561 臺北市松山區八德路四段 101 號 電話：02-2753-5316 網址： http://www.zlsh.tp.edu.tw	日間部	普通科	不限
臺北市立永春高級中學 校址：11080 臺北市信義區松山路 654 號 電話：02-2727-2983 網址： http://www.ycsh.tp.edu.tw	日間部	普通科	不限
臺北市立和平高級中學 校址：10671 臺北市大安區臥龍街 100 號 電話：02-2732-4300 網址： http://www.hpsh.tp.edu.tw	日間部	普通科	不限
臺北市立大直高級中學 校址：10462 臺北市中山區北安路 420 號 電話：02-2533-4017 網址： http://www.dcshtp.edu.tw	日間部	普通科	不限
臺北市立明倫高級中學 校址：10367 臺北市大同區承德路三段 336 號 電話：02-2596-1567 網址： http://www.mlsh.tp.edu.tw	日間部	普通科	不限
臺北市立成淵高級中學 校址：10364 臺北市大同區承德路二段 235 號 電話：02-2553-1969 網址： http://www.cyhs.tp.edu.tw	日間部	普通科	不限

學校名稱	部別 上課時段	學制或科別	性別
臺北市立華江高級中學 校址：10864 臺北市萬華區西藏路 213 號 電話：02-2301-9946 網址： http://www.hcsh.tp.edu.tw	日間部	普通科	不限
臺北市立大理高級中學 校址：10858 臺北市萬華區長順街 2 號 電話：02-2302-6959 網址： http://www.tlsh.tp.edu.tw	日間部	綜合高中	不限
臺北市立景美女子高級中學 校址：11660 臺北市文山區木新路三段 312 號 電話：02-2936-8847 網址： http://www.cmgsh.tp.edu.tw	日間部	普通科	女
臺北市立萬芳高級中學 校址：11696 臺北市文山區興隆路三段 115 巷 1 號 電話：02-2230-9585 網址： http://www.wfsh.tp.edu.tw	日間部	普通科	不限
臺北市立南港高級中學 校址：11551 臺北市南港區向陽路 21 號 電話：02-2783-7863 網址： http://www.nksh.tp.edu.tw	日間部	普通科	不限
臺北市立育成高級中學 校址：11560 臺北市南港區重陽路 366 號 電話：02-2653-0475 網址： http://www.yucsh.tp.edu.tw	日間部	普通科	不限
臺北市立內湖高級中學 校址：11475 臺北市內湖區文德路 218 號 電話：02-2797-7035 網址： http://www.nhsh.tp.edu.tw	日間部	普通科	不限
臺北市立麗山高級中學 校址：11452 臺北市內湖區環山路二段 100 號 電話：02-2657-0435 網址： http://www.lssh.tp.edu.tw	日間部	普通科	不限

學校名稱	部別 上課時段	學制或科別	性別
臺北市立南湖高級中學 校址：11486 臺北市內湖區康寧路三段 220 號 電話：02-2630-8889 網址： http://www.nhush.tp.edu.tw	日間部	普通科	不限
臺北市立陽明高級中學 校址：11165 臺北市士林區中正路 510 號 電話：02-2831-6675 網址： http://www.ymsh.tp.edu.tw	日間部	普通科	不限
臺北市立百齡高級中學 校址：11167 臺北市士林區承德路四段 177 號 電話：02-2883-1568 網址： http://www.blsh.tp.edu.tw	日間部	普通科	不限
臺北市立復興高級中學 校址：11248 臺北市北投區復興四路 70 號 電話：02-2891-4131 網址： http://www.fhsh.tp.edu.tw	日間部	普通科	不限
臺北市立中正高級中學 校址：11287 臺北市北投區文林北路 77 號 電話：02-2823-4811 網址： http://www.ccshtp.edu.tw	日間部	普通科	不限
國立基隆女子高級中學 校址：20145 基隆市信義區東信路 324 號 電話：02-2427-8274 網址： http://www.klgsh.kl.edu.tw	日間部	普通科	女
國立基隆高級中學 校址：20543 基隆市暖暖區源遠路 20 號 電話：02-2458-2051 網址： http://www.klsh.kl.edu.tw	日間部	普通科	不限
基隆市立中山高級中學 校址：20345 基隆市中山區文化路 162 號 電話：02-2424-8191 網址： http://www.csjh.kl.edu.tw	日間部	普通科	不限

學校名稱	部別 上課時段	學制或科別	性別
基隆市立安樂高級中學 校址：20443 基隆市安樂區安一路 360 號 電話：02-2423-6600 網址： http://www.aljh.kl.edu.tw	日間部	普通科	不限
基隆市立暖暖高級中學 校址：20542 基隆市暖暖區暖中路 112 號 電話：02-2457-5534 網址： http://www.nnjh.kl.edu.tw	日間部	普通科	不限
基隆市立八斗高級中學 校址：20251 基隆市中正區新豐街 100 號 電話：02-2469-2366 網址： http://www.bdjh.kl.edu.tw	日間部	普通科	不限
國立華僑高級中等學校 校址：22057 新北市板橋區大觀路一段 32 號 電話：02-2968-4131 網址： http://www.nocsh.ntpc.edu.tw	日間部	綜合高中	不限
新北市立泰山高級中學 校址：24306 新北市泰山區辭修路 7 號 電話：02-2296-3625 網址： http://www.tssh.ntpc.edu.tw	日間部	普通科	不限
		機械科	
		汽車科	
		電子科	
		電機科	
新北市立板橋高級中學 校址：22050 新北市板橋區文化路一段 25 號 電話：02-2960-2500 網址： http://www.pcsh.ntpc.edu.tw	日間部	普通科	不限
新北市立新店高級中學 校址：23150 新北市新店區中央路 93 號 電話：02-2219-3700 網址： http://www.htsh.ntpc.edu.tw	日間部	普通科	不限
新北市立中和高級中學 校址：23549 新北市中和區連城路 460 號 電話：02-2222-7146 網址： http://www.chshs.ntpc.edu.tw	日間部	普通科	不限

學校名稱	部別 上課時段	學制或科別	性別
新北市立新莊高級中學 校址：24217 新北市新莊區中平路 135 號 電話：02-2991-2391 網址： http://www.hcsh.ntpc.edu.tw	日間部	普通科	不限
新北市立新北高級中學 校址：24153 新北市三重區三信路 1 號 電話：02-2857-7326 網址： http://www.ntsh.ntpc.edu.tw	日間部	普通科	不限
新北市立林口高級中學 校址：24449 新北市林口區仁愛路 2 段 173 號 電話：02-2600-9482 網址： http://www.lksh.ntpc.edu.tw	日間部	普通科	不限
新北市立海山高級中學 校址：22066 新北市板橋區漢生東路 215 號 電話：02-2951-7475 網址： http://www.hshs.ntpc.edu.tw	日間部	普通科	不限
新北市立三重高級中學 校址：24144 新北市三重區集美街 212 號 電話：02-2976-0501 網址： http://www.schs.ntpc.edu.tw	日間部	普通科	不限
新北市立永平高級中學 校址：23443 新北市永和區永平路 205 號 電話：02-2231-9670 網址： http://www.yphs.ntpc.edu.tw	日間部	普通科	不限
新北市立樹林高級中學 校址：23860 新北市樹林區中華路 8 號 電話：02-8685-2011 網址： http://www.slsh.ntpc.edu.tw	日間部	普通科	不限
新北市立明德高級中學 校址：23742 新北市三峽區中正路二段 399 號 電話：02-2672-3302 網址： http://www.mdhs.ntpc.edu.tw	日間部	普通科	不限

學校名稱	部別 上課時段	學制或科別	性別
新北市立秀峰高級中學 校址：22177 新北市汐止區忠孝東路 201 號 電話：02-2641-2134 網址： http://www.sfhs.ntpc.edu.tw	日間部	普通科	不限
新北市立金山高級中學 校址：20843 新北市金山區美田里文化二路 2 號 電話：02-2498-2028 網址： http://www.cshs.ntpc.edu.tw	日間部	綜合高中	不限
新北市立安康高級中學 校址：23159 新北市新店區安興路 25 號 電話：02-2211-1743 網址： http://www.akhs.ntpc.edu.tw	日間部	普通科	不限
新北市立雙溪高級中學 校址：22742 新北市雙溪區梅竹溪 3 號 電話：02-2493-1028 網址： http://www.sxhs.ntpc.edu.tw	日間部	綜合高中	不限
新北市立石碇高級中學 校址：22341 新北市石碇區隆盛里八分寮 45 號 電話：02-2663-1224 網址： http://www.sdhs.ntpc.edu.tw	日間部	綜合高中	不限
新北市立丹鳳高級中學 校址：24260 新北市新莊區龍安路 72 號 電話：02-2908-9627 網址： http://www.dfsh.ntpc.edu.tw	日間部	普通科	不限
新北市立清水高級中學 校址：23649 新北市土城區明德路一段 72 號 電話：02-2270-7801 網址： http://www.cssh.ntpc.edu.tw	日間部	普通科	不限
新北市立三民高級中學 校址：24760 新北市蘆洲區三民路 96 號 電話：02-2289-4675 網址： http://www.smsn.ntpc.edu.tw	日間部	普通科	不限

學校名稱	部別 上課時段	學制或科別	性別
新北市立錦和高級中學 校址：23564 新北市中和區錦和路 163 號 電話：02-2249-8566 網址： http://www.jhsh.ntpc.edu.tw	日間部	普通科	不限
新北市立光復高級中學 校址：22068 新北市板橋區光環路一段 7 號 電話：02-2958-2366 網址： http://www.gfhs.ntpc.edu.tw	日間部	綜合高中	不限
新北市立竹圍高級中學 校址：25159 新北市淡水區竹林路 35 號 電話：02-2809-1557 網址： http://www.zwhs.ntpc.edu.tw	日間部	普通科	不限
新北市立北大高級中學 校址：23741 新北市三峽區大義路 277 號 電話：02-2674-2666 網址： http://www.bdsh.ntpc.edu.tw	日間部	普通科	不限

二、私立普通型高級中等學校【含附設專業群科】

學校名稱	部別 上課時段	學制或科別	性別
<p>臺北市私立協和祐德高級中等學校 校址：11082 臺北市信義區忠孝東路五段 790 巷 27 號 電話：02-2726-3131 網址：http://www.hhvs.tp.edu.tw</p>	日間部	普通科 汽車科 資訊科 電機科 美工科 航空電子科 廣告設計科 觀光事業科 應用外語科 (英文組) 應用外語科 (日文組) 多媒體設計科	不限
<p>臺北市私立金甌女子高級中學 校址：10641 臺北市大安區杭州南路二段 1 號 電話：02-2321-4765 網址：http://www.cogsh.tp.edu.tw</p>	日間部	普通科 商業經營科 觀光事業科 應用外語科 (英文組) 應用外語科 (日文組) 多媒體設計科	女
<p>臺北市私立大同高級中學 校址：10452 臺北市中山區中山北路三段 40 號 電話：02-2592-5252 網址：http://www.tsh.tp.edu.tw</p>	日間部	普通科 機械科 電子科 資料處理科	不限
<p>臺北市私立強恕高級中學 校址：10085 臺北市中正區汀州路二段 143 號 電話：02-2365-6574 網址：http://www.qshs.tp.edu.tw</p>	日間部	普通科 美工科 資料處理科 美容科	不限

學校名稱	部別 上課時段	學制或科別	性別
臺北市私立靜修女子高級中學 校址：10359 臺北市大同區寧夏路 59 號 電話：02-2557-4345 網址： http://www.bish.tp.edu.tw	日間部	普通科	女
		商業經營科	
		應用外語科 (英文組)	
		應用外語科 (日文組)	
臺北市私立立人高級中學 校址：10853 臺北市萬華區桂林路 171 號 電話：02-2311-3423 網址： http://www.lrsh.tp.edu.tw	日間部	普通科	不限
臺北市私立滬江高級中學 校址：11674 臺北市文山區羅斯福路六段 336 號 電話：02-8663-1122 網址： http://www.hchs.tp.edu.tw	日間部	綜合高中	不限
		資訊科	
		室內空間設計科	
		航空電子科	
		資料處理科	
		廣告設計科	
		餐飲管理科	
臺北市私立大誠高級中學 校址：11652 臺北市文山區秀明路二段 175 號 電話：02-2234-8989 網址： http://www.tcsh.tp.edu.tw	日間部	普通科	不限
		建築科	
		室內空間設計科	
		餐飲管理科	
		汽車科	
臺北市私立景文高級中學 校址：11650 臺北市文山區保儀路 127 號 電話：02-2939-0310 網址： http://www.jwsh.tp.edu.tw	日間部	普通科	不限
		資訊科	
		室內空間設計科	
		商業經營科	
		廣告設計科	
		應用外語科 (英文組)	

學校名稱	部別 上課時段	學制或科別	性別
臺北市私立文德女子高級中學 校址：11460 臺北市內湖區成功路三段 70 號 電話：02-2790-4570 網址： http://www.sfgsh.tp.edu.tw	日間部	普通科	女
		照顧服務科	
臺北市私立方濟高級中學 校址：11416 臺北市內湖區成功路三段 61 號 電話：02-2791-0278 網址： http://www.sfh.tp.edu.tw	日間部	普通科	不限
臺北市私立達人女子高級中學 校址：11416 臺北市內湖區內湖路二段 314 號 電話：02-2795-6899 網址： http://www.trgsh.tp.edu.tw	日間部	普通科	女
臺北市私立泰北高級中學 校址：11141 臺北市士林區福林路 240 號 電話：02-2882-5560 網址： http://www.tpsh.tp.edu.tw	日間部	普通科	不限
		資訊科	
		電機科	
		美工科	
		室內空間設計科	
		資料處理科	
		廣告設計科	
		應用外語科 (日文組)	
		多媒體設計科	
		表演藝術科	
臺北市私立衛理女子高級中學 校址：11143 臺北市士林區至善路二段 321 號 電話：02-2841-1487 網址： http://www.wlgsh.tp.edu.tw	日間部	普通科	女
臺北市私立十信高級中學 校址：11268 臺北市北投區北投路二段 55 號 電話：02-2892-1166 網址： http://www.shvs.tp.edu.tw	日間部	普通科	不限
		資料處理科	
		應用外語科 (英文組)	
		應用外語科 (日文組)	
		電子商務科	

學校名稱	部別 上課時段	學制或科別	性別
基隆市私立二信高級中學 校址：20244 基隆市中正區立德路 243 號 電話：02-2462-3131 網址： http://www.essh.kl.edu.tw	日間部	普通科	不限
		機械科	
		電機科	
		商業經營科	
		資料處理科	
		廣告設計科	
		應用外語科 (英文組)	
		應用外語科 (日文組)	
基隆市私立輔大聖心高級中學 校址：20349 基隆市中山區西定路 166 號 電話：02-2428-2454 網址： http://www.shsh.kl.edu.tw	日間部	普通科	不限
		汽車科	
		資訊科	
		餐飲管理科	
新北市私立淡江高級中學 校址：25164 新北市淡水區真理街 26 號 電話：02-2620-3850 網址： http://www.tksh.ntpc.edu.tw	日間部	綜合高中	不限
新北市私立南山高級中學 校址：23554 新北市中和區廣福路 41 號 電話：02-2245-3000 網址： http://www.nssh.ntpc.edu.tw	日間部	普通科	不限
		資訊科	
新北市私立恆毅高級中學 校址：24206 新北市新莊區中正路 108 號 電話：02-2992-3619 網址： http://www.hchs.ntpc.edu.tw	日間部	普通科	不限
新北市私立崇義高級中學 校址：22173 新北市汐止區大同路三段 68 號 電話：02-8648-2078 網址： http://www.tyhs.ntpc.edu.tw	日間部	普通科	不限
		資訊科	
		觀光事業科	
新北市私立中華高級中學 校址：23677 新北市土城區城林路 2 號 電話：02-2269-3641 網址： http://www.chsh.ntpc.edu.tw	日間部	普通科	不限
		機械科	
		資訊科	
		資料處理科	

學校名稱	部別 上課時段	學制或科別	性別
新北市私立東海高級中學 校址：24157 新北市三重區忠孝路三段 93 巷 12 號 電話：02-2982-2788 網址： http://www.thhs.ntpc.edu.tw	日間部	普通科	不限
		汽車科	
		資訊科	
		電子科	
		餐飲管理科	
		多媒體動畫科	
新北市私立格致高級中學 校址：24154 新北市三重區大智街 260 號 電話：02-2985-5892 網址： http://www.gjsh.ntpc.edu.tw	日間部	普通科	不限
		資訊科	不限
		電子科	男
		資料處理科	不限
		廣告設計科	不限
		應用外語科 (英文組)	不限
		多媒體設計科	不限
新北市私立醒吾高級中學 校址：24452 新北市林口區粉寮路一段 75 巷 80 號 電話：02-2601-2644 網址： http://www.swsh.ntpc.edu.tw	日間部	普通科	不限
		商業經營科	
		資料處理科	
		觀光事業科	
		照顧服務科	
		流行服飾科	
		時尚造型科	
新北市私立徐匯高級中學 校址：24753 新北市蘆洲區中山一路 1 號 電話：02-2281-7565 網址： http://www.sish.ntpc.edu.tw	日間部	普通科	男
新北市私立崇光女子高級中學 校址：23149 新北市新店區三民路 18 號 電話：02-2911-2543 網址： http://www.ckgsh.ntpc.edu.tw	日間部	普通科	女
新北市私立竹林高級中學 校址：23567 新北市中和區華新街 143 巷 12 號 電話：02-2942-5074 網址： http://www.clsh.ntpc.edu.tw	日間部	普通科	不限
		資料處理科	
		應用外語科 (英文組)	
		幼兒保育科	

學校名稱	部別 上課時段	學制或科別	性別
新北市私立光仁高級中學 校址：22067 新北市板橋區中山路二段 255 巷 18 號 電話：02-2961-5161 網址： http://www.kjsh.ntpc.edu.tw	日間部	普通科	不限
新北市私立及人高級中學 校址：23159 新北市新店區安興路 1 號 電話：02-2211-2581 網址： http://www.cjsh.ntpc.edu.tw	日間部	普通科	不限
新北市私立辭修高級中學 校址：23743 新北市三峽區溪東路 251 號 電話：02-8676-1277 網址： http://www.tsshs.ntpc.edu.tw	日間部	普通科	不限
新北市私立時雨高級中學 校址：22450 新北市瑞芳區金瓜石祈堂路 217 號 電話：02-2496-2217 網址： http://www.syjh.ntpc.edu.tw	日間部	普通科	不限

三、公立技術型高級中等學校（含設有普通科或綜合高中）

學校名稱	部別 上課時段	學制或科別	性別
臺北市立松山高級商業家事職業學校 校址：11080 臺北市信義區松山路 655 號 電話：02-2726-1118 網址： http://www.ssvs.tp.edu.tw	日間部	商業經營科	不限
		國際貿易科	
		會計事務科	
		資料處理科	
		廣告設計科	
		應用外語科 (英文組)	
		室內設計科	
臺北市立松山高級工農職業學校 校址：11060 臺北市信義區忠孝東路五段 236 巷 15 號 電話：02-2722-6616 網址： http://www.saihs.edu.tw	日間部	綜合高中	不限
		園藝科	
		食品加工科	
		機械科	
		汽車科	
		資訊科	
		電子科	
		電機科	
化工科			
臺北市立大安高級工業職業學校 校址：10664 臺北市大安區復興南路二段 52 號 電話：02-2709-1630 網址： http://www.taivs.tp.edu.tw	日間部	綜合高中	不限
		機械科	
		汽車科	
		資訊科	
		電子科	
		控制科	
		電機科	
		冷凍空調科	
		建築科	
		製圖科	
圖文傳播科			
臺北市立木柵高級工業職業學校 校址：11656 臺北市文山區木柵路四段 77 號 電話：02-2230-0506 網址： http://www.mcvs.tp.edu.tw	日間部	綜合高中	不限
		機械科	
		鑄造科	
		電子科	
		電機科	
		冷凍空調科	
		配管科	
		模具科	
		製圖科	

學校名稱	部別 上課時段	學制或科別	性別
臺北市立南港高級工業職業學校 校址：11579 臺北市南港區興中路 29 號 電話：02-2782-5432 網址： http://www.nkhs.tp.edu.tw	日間部	綜合高中	不限
		機械科	
		鑄造科	
		汽車科	
		電子科	
		電機科	
		冷凍空調科	
		建築科	
		模具科	
		重機科	
土木科			
臺北市立內湖高級工業職業學校 校址：11493 臺北市內湖區內湖路一段 520 號 電話：02-2657-4874 網址： http://www.nihs.tp.edu.tw	日間部	資訊科	不限
		電子科	
		控制科	
		電機科	
		冷凍空調科	
		應用外語科 (英文組)	
臺北市立士林高級商業職業學校 校址：11165 臺北市士林區士商路 150 號 電話：02-2831-3114 網址： http://www.slhs.tp.edu.tw	日間部	商業經營科	不限
		國際貿易科	
		會計事務科	
		資料處理科	
		廣告設計科	
		應用外語科 (英文組)	
國立基隆高級海事職業學校 校址：20243 基隆市中正區祥豐街 246 號 電話：02-2463-3655 網址： http://www.klvs.kl.edu.tw	日間部	資訊科	不限
		觀光事業科	
		食品科	
		漁業科	
		輪機科	
		水產養殖科	
		航海科	
航運管理科			
國立基隆高級商工職業學校 校址：20641 基隆市七堵區東新街 22 號 電話：02-2456-7126 網址： http://www.klcivs.kl.edu.tw	日間部	綜合高中	不限
		資訊科	
		電機科	
		航空電子科	
		商業經營科	
		國際貿易科	
		會計事務科	
		資料處理科	
		廣告設計科	

學校名稱	部別 上課時段	學制或科別	性別
新北市立瑞芳高級工業職業學校 校址：22441 新北市瑞芳區瑞芳街 60 號 電話：02-2497-2516 網址： http://www.jfvs.ntpc.edu.tw	日間部	綜合高中	不限
		機械科	
		資訊科	
		電子科	
		電機科	
		建築科	
		土木科	
		室內空間設計科	
		電腦機械製圖科	
		應用外語科 (英文組)	
新北市立三重高級商工職業學校 校址：24162 新北市三重區中正北路 163 號 電話：02-2971-5606 網址： http://www.scvs.ntpc.edu.tw	日間部	機械科	不限
		汽車科	
		板金科	
		模具科	
		製圖科	
		商業經營科	
		國際貿易科	
		資料處理科	
		應用外語科 (英文組)	
新北市立新北高級工業職業學校 校址：23659 新北市土城區學府路一段 241 號 電話：02-2261-2483 網址： http://www.ntvs.ntpc.edu.tw	日間部	機械科	不限
		鑄造科	
		汽車科	
		資訊科	
		電機科	
		模具科	
		製圖科	
		資料處理科	
		應用外語科 (英文組)	

學校名稱	部別 上課時段	學制或科別	性別
<p>新北市立淡水高級商工職業學校 校址：25169 新北市淡水區商工路 307 號 電話：02-2620-3930 網址：http://www.tsvs.ntpc.edu.tw</p>	日間部	普通科 園藝科 資訊科 電子科 控制科 電機科 商業經營科 會計事務科 資料處理科 餐飲管理科	不限
<p>新北市立鶯歌高級工商職業學校 校址：23942 新北市鶯歌區中正三路 154 號 電話：02-2677-5040 網址：http://www.ykvs.ntpc.edu.tw</p>	日間部	資訊科 美術工藝科 陶瓷工程科 資料處理科 廣告設計科	不限
<p>新北市立樟樹國際實創高級中等學校 校址：22159 新北市汐止區樟樹二路 135 號 電話：02-2643-0686 網址：http://www.ctjhs.ntpc.edu.tw</p>	日間部	多媒體動畫科 資訊科 流行服飾科	不限

四、私立技術型高級中等學校（含設有普通科或綜合高中）

學校名稱	部別 上課時段	學制或科別	性別
臺北市私立育達高級商業家事職業學校 校址：10553 臺北市松山區寧安街 12 號 電話：02-2570-6767 網址： http://www.yudah.tp.edu.tw	日間部	商業經營科	不限
		資料處理科	不限
		應用外語科 (英文組)	不限
		應用外語科 (日文組)	不限
		廣告設計科	不限
		多媒體設計科	不限
		幼兒保育科	女
		時尚模特兒科	不限
		時尚造型科	不限
		觀光事業科	不限
		餐飲管理科	不限
表演藝術科	不限		
臺北市私立東方高級工商職業學校 校址：10681 臺北市大安區信義路四段 186 巷 8 號 電話：02-2755-4616 網址： http://www.tfvs.tp.edu.tw	日間部	觀光事業科	不限
		餐飲管理科	
		多媒體應用科	
		時尚造型科	
臺北市私立喬治高級工商職業學校 校址：11054 臺北市信義區基隆路二段 155 號 電話：02-2738-6515 網址： http://www.gvs.tp.edu.tw	日間部	觀光事業科	不限
		餐飲管理科	
		流行服飾科	
		照顧服務科	
		時尚造型科	
臺北市私立稻江高級護理家事職業學校 校址：10471 臺北市中山區新生北路三段 55 號 電話：02-2595-5161 網址： http://www.tcnvs.tp.edu.tw	日間部	餐飲管理科	女
		應用外語科 (英文組)	
		應用外語科 (日文組)	
		家政科	
		幼兒保育科	
		流行服飾科	
		時尚造型科	

學校名稱	部別 上課時段	學制或科別	性別
<p>臺北市私立開南高級商工職業學校 校址：10051 臺北市中正區濟南路一段 6 號 電話：02-2321-2666 網址：http://www.knvs.tp.edu.tw</p>	日間部	綜合高中 機電科 汽車科 資訊科 電子科 電機科 廣告設計科 照顧服務科 觀光事業科 餐飲管理科	不限
<p>臺北市私立稻江高級商業職業學校 校址：10357 臺北市大同區民權西路 225 巷 24 號 電話：02-2591-2001 網址：http://www.tkcvs.tp.edu.tw</p>	日間部	商業經營科 廣告設計科 觀光事業科 應用外語科 (日文組)	不限
<p>臺北市私立惇敘高級工商職業學校 校址：11247 臺北市北投區泉源路 221 號 電話：02-2891-2630 網址：http://www.thvs.tp.edu.tw</p>	日間部	機械科 汽車科 電機科 建築科	不限
<p>基隆市私立光隆高級家事商業職業學校 校址：20147 基隆市信義區信二路 264 號 電話：02-2422-2237 網址：http://www.klhcv.s.kl.edu.tw</p>	日間部	商業經營科 資料處理科 應用外語科 (日文組) 多媒體設計科 室內設計科 幼兒保育科 美容科 觀光事業科	不限

學校名稱	部別 上課時段	學制或科別	性別
基隆市私立培德高級工業家事職業學校 校址：20144 基隆市信義區培德路 73 號 電話：02-2465-2121 網址： http://www.ptvs.kl.edu.tw	日間部	汽車科	不限
		餐飲管理科	
		幼兒保育科	
		美容科	
		烘焙科	
		表演藝術科	
新北市私立樹人高級家事商業職業學校 校址：23847 新北市樹林區大安路 216 號 電話：02-2687-0391 網址： http://www.stgvs.ntpc.edu.tw	日間部	商業經營科	不限
		資料處理科	
		觀光事業科	
		餐飲管理科	
		幼兒保育科	
		美容科	
新北市私立復興高級商工職業學校 校址：23451 新北市永和區秀朗路一段 201 號 電話：02-2926-2121 網址： http://www.fhvs.ntpc.edu.tw	日間部	美工科	不限
		資料處理科	
		廣告設計科	
		美術科	
新北市私立南強高級工商職業學校 校址：23144 新北市新店區文化路 42 號 電話：02-2915-5144 網址： http://www.ncvs.ntpc.edu.tw	日間部	汽車科	不限
		資訊科	
		觀光事業科	
		戲劇科	
		電影電視科	
		表演藝術科	
		多媒體動畫科	
新北市私立毅保高級家事商業職業學校 校址：24157 新北市三重區中正北路 560 巷 38 號 電話：02-2971-2343 網址： http://www.kpvs.ntpc.edu.tw	日間部	商業經營科	不限
		資料處理科	
		觀光事業科	
		餐飲管理科	
		多媒體設計科	
		時尚造型科	
新北市私立開明高級工業商業職業學校 校址：23144 新北市新店區寶中路 49 號 電話：02-2913-6061 網址： http://www.kmvs.ntpc.edu.tw	日間部	汽車科	不限
		資訊科	
		餐飲管理科	
		流通管理科	
		美容科	

學校名稱	部別 上課時段	學制或科別	性別
新北市私立智光高級商工職業學校 校址：23455 新北市永和區中正路 100 號 電話：02-2943-2491 網址： http://www.ckvs.ntpc.edu.tw	日間部	機械科	不限
		資訊科	
		電子科	
		資料處理科	
		美工科	
		多媒體設計科	
		觀光事業科	
		餐飲管理科	
		表演藝術科	
新北市私立清傳高級商業職業學校 校址：24158 新北市三重區五谷王北街 141 巷 1 號 電話：02-2995-5535 網址： http://www.ccvvs.ntpc.edu.tw	日間部	商業經營科	不限
		資料處理科	
		應用外語科 (日文組)	
		電子商務科	
新北市私立能仁高級家事商業職業學校 校址：23152 新北市新店區文中路 53 巷 10 號 電話：02-2918-2399 網址： http://www.nrvs.ntpc.edu.tw	日間部	普通科	不限
		綜合高中	
		商業經營科	
		資料處理科	
		廣告設計科	
		多媒體設計科	
		幼兒保育科	
		美容科	
		流行服飾科	
		觀光事業科	
		餐飲管理科	
表演藝術科			
新北市私立豫章高級工商職業學校 校址：22063 新北市板橋區四川路一段 391 號 電話：02-2951-9810 網址： http://www.ycvvs.ntpc.edu.tw	日間部	資訊科	不限
		電子科	
		電機科	
		商業經營科	
		資料處理科	
		廣告設計科	
		餐飲管理科	

學校名稱	部別 上課時段	學制或科別	性別
新北市私立莊敬高級工業家事職業學校 校址：23150 新北市新店區民生路 45 號 電話：02-2218-8956 網址： http://www.jjvs.ntpc.edu.tw	日間部	資訊科	不限
		資料處理科	
		農場經營科	
		園藝科	
		幼兒保育科	
		美容科	
		流行服飾科	
		餐飲管理科	
		音樂科	
		電影電視科	
		表演藝術科	
		多媒體動畫科	
新北市私立中華商業海事職業學校 校址：20745 新北市萬里區瑪鍊路 15 號 電話：02-2492-2119 網址： http://www.chmvs.ntpc.edu.tw	日間部	餐飲管理科	不限
		輪機科	
		航海科	

五、公立技術型高級中等學校進修部

學校名稱	部別 上課時段	學制或科別	性別
臺北市立大安高級工業職業學校 校址：10664 臺北市大安區復興南路二段 52 號 電話：02-2709-1630 網址： http://night.taivs.tp.edu.tw	進修部 夜間上課	機械科	不限
		汽車科	
		電子科	
		電機科	
		建築科	
		圖文傳播科	
臺北市立士林高級商業職業學校 校址：11165 臺北市士林區士商路 150 號 電話：02-2831-3114 網址： http://www.slhs.tp.edu.tw	進修部 夜間上課	商業經營科	不限
		國際貿易科	
		應用外語科 (英文組)	

六、私立高級中等學校進修部

學校名稱	部別 上課時段	學制或科別	性別
臺北市私立喬治高級工商職業學校 校址：11054 臺北市信義區基隆路二段 155 號 電話：02-2738-6515 網址： http://www.gvs.tp.edu.tw	進修部 週間二日班	餐飲管理科	不限
		時尚造型科	
臺北市私立開平餐飲職業學校 校址：10664 臺北市大安區復興南路二段 148 巷 24 號 電話：02-2755-6939 網址： http://www.kpvs.tp.edu.tw	進修部 夜間上課	餐飲管理科	不限
	進修部 週間二日班	餐飲管理科	
臺北市私立稻江高級商業職業學校 校址：10357 臺北市大同區民權西路 225 巷 24 號 電話：02-2591-2001 網址： http://www.tkcvss.tp.edu.tw	進修部 夜間上課	觀光事業科	不限

學校名稱	部別 上課時段	學制或科別	性別
臺北市私立強恕高級中學 校址：10085 臺北市中正區汀州路二段 143 號 電話：02-2365-6574 網址： http://www.qshs.tp.edu.tw	進修部 週間二日班	美容科	不限
臺北市私立開南高級商工職業學校 校址：10051 臺北市中正區濟南路一段 6 號 電話：02-2321-2666 網址： http://www.knvs.tp.edu.tw	進修部 夜間上課	電機科	不限
		觀光事業科	
		餐飲管理科	
臺北市私立大誠高級中學 校址：11652 臺北市文山區秀明路二段 175 號 電話：02-2234-8989 網址： http://www.tcsh.tp.edu.tw	進修部 週間二日班	時尚造型科	不限
		餐飲管理科	
臺北市私立泰北高級中學 校址：11141 臺北市士林區福林路 240 號 電話：02-2882-5560 網址： http://www.tpsh.tp.edu.tw	進修部 夜間上課	電機科	不限
		應用外語科 (日文組)	
		廣告設計科	

七、私立高級中等進修學校

學校名稱	部別 上課時段	學制或科別	性別
臺北市私立南華高級中學職業進修學校 校址：10087 臺北市中正區汀州路三段 58 號 電話：02-2368-6818 網址： http://www.nhwsh.tp.edu.tw	進修學校 上午上課	普通科	不限
		資料處理科	
		觀光事業科	
		多媒體應用科	
		時尚造型科	
	進修學校 下午上課	觀光事業科	
	進修學校 夜間上課	普通科	
		觀光事業科	
	進修學校 週間二日班	資料處理科	
		觀光事業科	
		多媒體應用科	
		美容科	
臺北市私立志仁高中職業進修學校 校址：10352 臺北市大同區南京西路 64 巷 17 號 電話：02-2555-1656 網址： http://www.cjvs.tp.edu.tw	進修學校 上午上課	資料處理科	不限
		觀光事業科	
		餐飲管理科	
		多媒體設計科	
	進修學校 下午上課	餐飲管理科	
	進修學校 夜間上課	觀光事業科	
		餐飲管理科	
		多媒體設計科	
	進修學校 週末上課	資料處理科	
		觀光事業科	
	進修學校 週間二日班	美容科	
	新北市私立光華高級商業職業進修學校 校址：22060 新北市板橋區南雅南路二段 40 號 電話：02-8952-2255 網址： http://www.khvs.ntpc.edu.tw	進修學校 上午上課	
觀光事業科			不限
應用外語科 (日文組)			不限

附錄七 107 學年度全國辦理技術型及單科型學校單獨辦理免試招生學校一覽表

序	就學區	校名	招生科別	上課時間	一般生	身障生	原住民	招生範圍是否跨區
1	基北區	臺北市私立開南高級商工職業學校 校址：10051 臺北市中正區濟南路一段 6 號 電話：02-2321-2666 網址：http://www.knvs.tp.edu.tw/	餐飲管理科	日	45	(2)	(2)	是
			觀光事業科		45	(2)	(2)	
			汽車科		45	(2)	(2)	
			合計	135	3	3		
2	基北區	臺北市私立開平餐飲職業學校 校址：10664 臺北市大安區復興南路二段 148 巷 24 號 電話：02-2755-6939 網址：http://www.kpvs.tp.edu.tw/	餐飲管理科	日	504	11	11	是
3	基北區	臺北市私立滬江高級中學 校址：11674 臺北市文山區羅斯福路六段 336 號 電話：02-8663-1122 網址：http://www.hchs.tp.edu.tw	航空電子科	日	40	1	1	是
			餐飲管理科		40	1	1	
			合計	80	2	2		
4	基北區	臺北市私立喬治高級工商職業學校 校址：11054 臺北市信義區基隆路二段 155 號 電話：02-2738-6515 網址：http://www.gvs.tp.edu.tw/	觀光事業科	日	8	(1)	(1)	是
			照顧服務科		8	(1)	(1)	
			餐飲管理科		16	(1)	(1)	
			流行服飾科		8	(1)	(1)	
			時尚造型科		8	(1)	(1)	
			合計	48	1	1		
			餐飲管理科 (進修部)	週間	8	(1)	(1)	
			時尚造型科 (進修部)	2 日	40	(1)	(1)	
合計	48	1	1					
5	基北區	臺北市私立華岡藝術學校 校址：11193 臺北市士林區建業路 73 巷 8 號 電話：02-2861-2354 網址：http://www.hka.edu.tw/	國樂科	日	25	3	(2)	是
			西樂科		25	3	(2)	
			舞蹈科		50	0	(4)	
			戲劇科		100	0	(6)	
			表演藝術科		100	0	(6)	
			合計	300	6	6		
6	基北區	臺北市立大安高級工業職業學校進修部 校址：10664 臺北市大安區復興南路二段 52 號 電話：02-2709-1630 網址：http://night.taivs.tp.edu.tw/	機械科	夜	12	0	(1)	是
			電機科		7	0	(1)	
			電子科		12	(1)	(1)	
			汽車科		7	0	(1)	
			建築科		7	(1)	(1)	
			圖文傳播科		7	(1)	(1)	
			合計	52	2	2		

序	就學區	校名	招生科別	上課時間	一般生	身障生	原住民	招生範圍是否跨區
7	基北區	新北市私立莊敬高級工業家事職業學校 校址：23150 新北市新店區民生路 45 號 電話：02-2218-8956 網址： http://www.jjvs.ntpc.edu.tw	音樂科	日	20	1	1	是
8	基北區	新北市立樟樹國際實創高級中等學校 校址：22159 新北市汐止區樟樹二路 135 號 電話：02-2643-0686 網址： http://www.ctjhs.ntpc.edu.tw	多媒體動畫科	日	25	(1)	(1)	是
			資訊科		10	(1)	(1)	
			流行服飾科		15	(1)	(1)	
			合計		50	1	1	
9	基北區	基隆市私立培德高級工業家事職業學校 校址：20144 基隆市信義區培德路 73 號 電話：02-2465-2121 網址： http://www.ptvs.kl.edu.tw/	表演藝術科	日	8	1	1	是
10	桃連區	國立臺北科技大學附屬桃園農工高級中等學校 校址：33047 桃園市桃園區成功路二段 144 號 電話：03-333-3921 網址： http://www.tyai.tyc.edu.tw	台電機電班 -機械科	日	37	1	1	是
11	中投區	臺中市立沙鹿工業高級中等學校 校址：43342 臺中市沙鹿區臺灣大道七段 823 號 電話：04-2662-1795 網址： http://www.slvs.tc.edu.tw	機械科	日	40	1	1	是

*三所科學園區高中及其餘各校請參閱各校簡章。

附錄八 107 學年度基北區試辦學習區完全免試入學招生學校一覽表

一、單科單點型(限對應國中選填)

學校名稱	部別 上課時段	學制 或 科別	性別	招生 名額	外加名額			
					身心障礙生		原住民生	
					各科 名額	總計 名額	各科 名額	總計 名額
新北市立金山高級中學 校址：20843 新北市金山區美田里文化二路 2 號 電話：02-2498-2028 網址： http://www.cshs.ntpc.edu.tw	日間部	綜合高中	不限	152	4	4	4	4

二、區域型(基隆區)(限對應國中選填)

學校名稱	部別 上課時 段	學制 或 科別	性別	招生 名額	外加名額			
					身心障礙生		原住民生	
					各科 名額	各科 名額	各科 名額	各科 名額
新北市立雙溪高級中學 校址：22742 新北市雙溪區梅竹蹊 3 號 電話：02-2493-1028 網址： http://www.sxhs.ntpc.edu.tw	日間部	綜合高中	不限	114	3	3	3	3
新北市私立崇義高級中學 校址：22173 新北市汐止區大同路三段 68 號 電話：02-8648-2078 網址： http://www.tyhs.ntpc.edu.tw	日間部	普通科	不限	17	1	2	1	2
		資訊科	不限	23	1		1	
		觀光事業科	不限	15	0		0	
新北市私立中華商業海事職業學校 校址：20745 新北市萬里區瑪鍊路 15 號 電話：02-2492-2119 網址： http://www.chmvs.ntpc.edu.tw	日間部	餐飲管理科	不限	15	2	2	(2)	2
		輪機科	不限	30	0		(2)	
		航海科	不限	30	0		(2)	

學校名稱	部別 上課時 段	學制 或 科別	性別	招生 名額	外加名額			
					身心障礙生		原住民生	
					各科 名額	各科 名額	各科 名額	各科 名額
國立基隆高級中學 校址：20543 基隆市暖暖區源遠路 20 號 電話：02-2458-2051 網址： http://www.klsh.kl.edu.tw	日間部	普通科	男	250	5	5	5	5
基隆市立中山高級中學 校址：20345 基隆市中山區文化路 162 號 電話：02-2424-8191 網址： http://www.csjh.kl.edu.tw	日間部	普通科	不限	57	2	2	2	2
基隆市立暖暖高級中學 校址：20542 基隆市暖暖區暖中路 112 號 電話：02-2457-5534 網址： http://www.nnjh.kl.edu.tw	日間部	普通科	不限	92	2	2	2	2
基隆市立八斗高級中學 校址：20251 基隆市中正區新豐街 100 號 電話：02-2469-2366 網址： http://www.bdjh.kl.edu.tw	日間部	普通科	不限	38	1	1	1	1
國立基隆高級海事職業學校 校址：20243 基隆市中正區祥豐街 246 號 電話：02-2463-3655 網址： http://www.klvs.kl.edu.tw	日間部	漁業科	不限	23	0	4	(1)	4
		水產養殖科	不限	23	(1)		(1)	
		航運管理科	不限	75	(2)		(2)	
		資訊科	不限	52	(2)		(2)	
國立基隆高級商工職業學校 校址：20641 基隆市七堵區東新街 22 號 電話：02-2456-7126 網址： http://www.klcivs.kl.edu.tw	日間部	綜合高中	不限	104	4	6	4	6
		商業經營科	不限	49	1		1	
		會計事務科	不限	49	1		0	
		國際貿易科	不限	49	0		1	
基隆市私立二信高級中學 校址：20244 基隆市中正區立德路 243 號 電話：02-2462-3131 網址： http://www.essh.kl.edu.tw	日間部	普通科	不限	81	1	5	1	5
		電機科	不限	44	1		1	
		商業經營科	不限	29	1		1	
		廣告設計科	不限	29	1		1	
		應用外語科 (英文組)	不限	44	1		1	

學校名稱	部別 上課時 段	學制 或 科別	性別	招生 名額	外加名額			
					身心障礙生		原住民生	
					各科 名額	各科 名額	各科 名額	各科 名額
基隆市私立輔大聖心高級中學 校址：20349 基隆市中山區西定路 166 號 電話：02-2428-2454 網址： http://www.shsh.kl.edu.tw	日間部	普通科	不限	22	(3)	3	(3)	3
		汽車科	不限	23	(3)		(3)	
		資訊科	不限	23	(3)		(3)	
		餐飲管理科	不限	47	(3)		(3)	
基隆市私立光隆高級家事商業職業學校 校址：20147 基隆市信義區信二路 264 號 電話：02-2422-2237 網址： http://www.klhcv.s.kl.edu.tw	日間部	商業經營科	不限	23	(1)	5	(1)	5
		資料處理科	不限	23	(1)		(1)	
		觀光事業科	不限	47	(1)		(1)	
		多媒體設計科	不限	23	(1)		(1)	
		室內設計科	不限	23	(1)		(1)	
		應用外語科 (日語組)	不限	23	1		1	
		幼兒保育科	不限	23	1		1	
美容科	不限	47	2	2				
基隆市私立培德高級工業家事職業學校 校址：20144 基隆市信義區培德路 73 號 電話：02-2465-2121 網址： http://www.ptvs.kl.edu.tw	日間部	餐飲管理科	不限	47	(2)	4	(2)	4
		烘焙科	不限	20	(1)		(1)	
		汽車科	不限	23	(1)		(1)	
		表演藝術科	不限	23	(1)		(1)	
		美容科	不限	23	0		0	
		幼兒保育科	不限	23	0		0	

註：辦理方式及日期，詳閱試辦學習區完全免試入學簡章。

附錄九 107 學年度基北區國中學校代碼表

學校代碼	學校名稱	學校代碼	學校名稱
010301	國立華僑高中附設國中	014364	新北市立竹圍高中附設國中
011301	新北市私立淡江高中附設國中	014381	新北市立北大高中附設國中
011302	新北市私立康橋高中附設國中	014468	新北市立樟樹國際實中附設國中
011306	新北市私立金陵女中附設國中	014501	新北市立板橋國中
011307	新北市私立裕德高中附設國中	014503	新北市立重慶國中
011309	新北市私立南山高中附設國中	014504	新北市立江翠國中
011310	新北市私立恆毅高中附設國中	014505	新北市立中山國中
011311	新北市私立聖心女中附設國中	014506	新北市立新埔國中
011312	新北市私立崇義高中附設國中	014507	新北市立新莊國中
011316	新北市私立格致高中附設國中	014508	新北市立新泰國中
011317	新北市私立醒吾高中附設國中	014509	新北市立福營國中
011318	新北市私立徐匯高中附設國中	014510	新北市立頭前國中
011322	新北市私立崇光女中附設國中	014512	新北市立光榮國中
011323	新北市私立光仁高中附設國中	014513	新北市立明志國中
011324	新北市私立竹林高中附設國中	014514	新北市立碧華國中
011325	新北市私立及人高中附設國中	014516	新北市立永和國中
011329	新北市私立辭修高中附設國中	014517	新北市立福和國中
011399	新北市私立時雨高中附設國中	014518	新北市立中和國中
013F01	新北市立特殊教育學校	014519	新北市立積穗國中
014302	新北市立海山高中附設國中	014520	新北市立漳和國中
014311	新北市立三重高中附設國中	014521	新北市立鶯歌國中
014315	新北市立永平高中附設國中	014523	新北市立柑園國中
014322	新北市立樹林高中附設國中	014524	新北市立土城國中
014326	新北市立明德高中附設國中	014525	新北市立三峽國中
014332	新北市立秀峰高中附設國中	014527	新北市立八里國中
014338	新北市立金山高中附設國中	014528	新北市立泰山國中
014343	新北市立安康高中附設國中	014529	新北市立五股國中
014347	新北市立雙溪高中附設國中	014530	新北市立蘆洲國中
014348	新北市立石碇高中附設國中	014531	新北市立林口國中
014353	新北市立丹鳳高中附設國中	014533	新北市立汐止國中
014356	新北市立清水高中附設國中	014534	新北市立淡水國中
014357	新北市立三民高中附設國中	014536	新北市立三芝國中
014362	新北市立錦和高中附設國中	014537	新北市立石門國中
014363	新北市立光復高中附設國中	014539	新北市立萬里國中

學校代碼	學校名稱	學校代碼	學校名稱
014540	新北市立坪林國中	173314	基隆市立八斗高中附設國中
014541	新北市立文山國中	173501	基隆市立明德國中
014542	新北市立五峰國中	173502	基隆市立銘傳國中
014544	新北市立瑞芳國中	173503	基隆市立信義國中
014545	新北市立欽賢國中	173505	基隆市立中正國中
014546	新北市立貢寮國中	173508	基隆市立南榮國中
014549	新北市立深坑國中	173509	基隆市立成功國中
014550	新北市立平溪國中	173510	基隆市立正濱國中
014551	新北市立烏來國中(小)	173512	基隆市立建德國中
014552	新北市立溪崑國中	173513	基隆市立百福國中
014554	新北市立自強國中	173515	基隆市立碇內國中
014555	新北市立中正國中	173516	基隆市立武崙國中
014558	新北市立義學國中	313301	臺北市立西松高中附設國中
014559	新北市立中平國中	313302	臺北市立中崙高中附設國中
014560	新北市立鳳鳴國中	313501	臺北市立介壽國中
014561	新北市立三和國中	313502	臺北市立民生國中
014565	新北市立尖山國中	313504	臺北市立中山國中
014566	新北市立正德國中	313505	臺北市立敦化國中
014567	新北市立安溪國中	323502	臺北市立興雅國中
014569	新北市立育林國中	323503	臺北市立永吉國中
014570	新北市立青山國中(小)	323504	臺北市立瑠公國中
014571	新北市立崇林國中	323505	臺北市立信義國中
014572	新北市立二重國中	330301	國立師大附中附設國中
014573	新北市立大觀國中	331301	臺北市私立延平中學附設國中
014574	新北市立三多國中	331304	臺北市私立復興實驗高中附設國中
014575	新北市立忠孝國中	331502	臺北市私立立人國中(小)
014576	新北市立鷺江國中	333301	臺北市立和平高中附設國中
014577	新北市立桃子腳國中(小)	333501	臺北市立仁愛國中
014578	新北市立豐珠國中(小)	333502	臺北市立大安國中
014579	新北市立佳林國中	333504	臺北市立芳和國中
014580	新北市立達觀國中(小)	333505	臺北市立金華國中
170F01	國立基隆特殊教育學校	333506	臺北市立懷生國中
171306	基隆市私立二信高中附設國中	333507	臺北市立民族國中
171308	基隆市私立輔大聖心高中附設國中	333508	臺北市立龍門國中
173304	基隆市立中山高中附設國中	343302	臺北市立大同高中附設國中
173306	基隆市立安樂高中附設國中	343303	臺北市立大直高中附設國中
173307	基隆市立暖暖高中附設國中	343502	臺北市立長安國中

學校代碼	學校名稱	學校代碼	學校名稱
343504	臺北市立北安國中	393301	臺北市立南港高中附設國中
343505	臺北市立新興國中	393501	臺北市立誠正國中
343506	臺北市立五常國中	393503	臺北市立成德國中
343507	臺北市立濱江國中	400144	國立臺灣戲曲學院附設國中
351301	臺北市私立強恕中學附設國中	401302	臺北市私立方濟高中附設國中
353501	臺北市立螢橋國中	401303	臺北市私立達人女中附設國中
353502	臺北市立古亭國中	403501	臺北市立內湖國中
353503	臺北市立南門國中	403502	臺北市立麗山國中
353504	臺北市立弘道國中	403503	臺北市立三民國中
353505	臺北市立中正國中	403504	臺北市立西湖國中
361301	臺北市私立靜修女中附設國中	403505	臺北市立東湖國中
363302	臺北市立成淵高中附設國中	403506	臺北市立明湖國中
363501	臺北市立建成國中	411301	臺北市私立泰北高中附設國中
363502	臺北市立忠孝國中	411302	臺北市私立衛理女中附設國中
363504	臺北市立民權國中	411303	臺北市私立華興中學附設國中
363506	臺北市立蘭州國中	413301	臺北市立陽明高中附設國中
363507	臺北市立重慶國中	413302	臺北市立百齡高中附設國中
363F01	臺北市立啟聰學校	413501	臺北市立士林國中
371301	臺北市私立立人高中附設國中	413502	臺北市立蘭雅國中
373302	臺北市立大理高中附設國中	413504	臺北市立至善國中
373501	臺北市立萬華國中	413505	臺北市立格致國中
373503	臺北市立雙園國中	413506	臺北市立福安國中
373505	臺北市立龍山國中	413508	臺北市立天母國中
380301	國立政大附中附設國中	413F01	臺北市立啟智學校
381301	臺北市私立東山高中附設國中	413F02	臺北市立啟明學校
381304	臺北市私立再興中學附設國中	421301	臺北市私立薇閣高中附設國中
381305	臺北市私立景文高中附設國中	421303	臺北市私立奎山實驗高中附設國中
381501	臺北市私立靜心國中	423501	臺北市立北投國中
383302	臺北市立萬芳高中附設國中	423502	臺北市立新民國中
383501	臺北市立木柵國中	423503	臺北市立明德國中
383502	臺北市立實踐國中	423504	臺北市立桃源國中
383503	臺北市立北政國中	423505	臺北市立石牌國中
383504	臺北市立景美國中	423506	臺北市立關渡國中
383505	臺北市立興福國中	801M01	東莞台商子弟學校
383507	臺北市立景興國中	801M02	華東台商子女學校
383F01	臺北市立文山特殊教育學校	801M03	上海台商子女學校

附錄十 107 學年度基北區免試入學服務學習時數認證及轉換採計原則

106 年 12 月 11 日北市教中字第 10642474100 號函訂定

壹、依據

- 一、臺北市政府教育局 106 年 9 月 27 日北市教中字第 10639623600 號函修正之「基北區高級中等學校免試入學作業要點」
- 二、臺北市政府教育局 101 年 8 月 17 日北市教中字第 10140376300 號函公布修訂之「基北區十二年國民基本教育免試入學超額比序『服務學習』採計規定」

貳、認證單位

一、應屆畢業生

依據「基北區十二年國民基本教育免試入學超額比序『服務學習』採計規定」(以下簡稱採計規定)，以學校規劃之服務學習課程或活動，由就讀學校認證採計；非學校規劃之服務學習課程或活動，由服務機關(構)、法人、經政府立案之人民團體發給服務學習時數證明，再由就讀學校認證採計。

二、非應屆畢(結)業學生

依據採計規定，由原畢(結)業學校進行服務時數採計，並得採計畢(結)業後服務時數，比照在校生方式辦理。

三、轉入基北區就讀之學生(含歸國及政府派赴國外工作人員子女)

轉入基北區就讀前已完成之服務學習時數，依據採計規定，由轉出學校進行服務時數認證，並由轉入學校進行採計；倘若未完成服務學習時數，則由轉入學校進行服務學習時數認證採計。

四、跨就學區參加基北區免試入學學生(含歸國及政府派赴國外工作人員子女)

由基北區免試入學委員會籌組服務學習時數認證採計小組，依據採計規定，進行服務學習時數認證採計。

參、實施方式

- 一、服務學習時數採計期間自 **104** 學年度 **(七年級)** 上學期至 **106** 學年度 **(九年級)** 上學期(依學年度上下學期起迄月份計算，上學期為當年度 8 月 1 日至隔年度 1 月 31 日；下學期為當年度 2 月 1 日至 7 月 31 日)止，連續 5 學期選 3 學期，每學期完成 6 小時，可得 5 分，上限 15 分。

- 二、非應屆畢(結)業生服務學習時數採計，除上開採計期間外，亦得選擇國中在學期間前 5 學期選 3 學期進行採計。

肆、轉入基北區就讀學生(含歸國學生及政府派赴國外工作人員子女)，其採計之服務學習時數，需於 107 年 1 月 31 日前完成認證。

伍、跨就學區學生(含歸國學生及政府派赴國外工作人員子女)，如因申請變更就學區需繳交「戶口名簿影本」為證明文件者，應於 107 年 4 月 30 日前完成設籍基北區，其採計之服務學習時數，需於 107 年 1 月 31 日前完成認證。

附表一 107 學年度基北區高級中等學校免試入學變更就學區申請書

(本申請書為參考範例，欲申請變更就學區者請上網填寫)

身分證 統一編號		性別	<input type="checkbox"/> 男 <input type="checkbox"/> 女	
學生 姓名		原就讀 國中		
通訊處		聯絡 電話	住家	()
			手機	
107 年國中教育 會考准考證號碼		<input type="checkbox"/> 未參加 107 年國中教育會考		
原就學區				
欲參加之 就學區				
申請原因	<input type="checkbox"/> 學生就讀或畢業國中學籍所在之免試就學區，未設置學生適性選擇的高級中等學校課程群別或產業特殊需求類科者。 欲就讀科別 (或群別): _____ <u>(申請獲核准後，應以所填寫之科別或群別作為第一志願序)</u> <input type="checkbox"/> 學生因搬家遷徙者。 <input type="checkbox"/> 學生在國中階段跨區就學，但未遷移戶籍，並計畫返回原戶籍所在地就讀高級中等學校者。 <input type="checkbox"/> 其他經核定的特殊因素。			
證明文件				
申請說明				
申請人	(簽章)	申請日期	107 年 月 日	
父母雙方 (或監護人)	(簽章)	監護人 與學生的關係		

國中審核
人員簽章

國 中
教務處簽章

一、變更就學區應準備證明文件

申請原因		應繳證明文件
學生就讀或畢業國中學籍所在之免試就學區，未設置學生適性選擇的高級中等學校課程群別或產業特殊需求類科者。		無， <u>但申請獲核准後，應以所填寫之科別或群別作為第一志願序</u>
學生因搬家遷徙者		戶口名簿影本、或房屋所有權證明、或租屋證明、或足以證明其搬家遷徙至所申請變更之就學區之居住相關文件。
學生在國中階段跨區就學，但未遷移戶籍，並計畫返回原戶籍所在地就讀高級中等學校者		戶口名簿影本
其他經核定的特殊因素	父母工作地遷徙	父親或母親之在職證明，並足以證明其工作地點為所申請變更之就學區
	依親（包括父母離異改依其中另一方、改依二親等之直系親屬、或其他旁系之親屬等）	戶口名簿影本、監護人同意書
	家庭特殊境遇	提出相關證明文件
	其他特殊因素	提出相關證明文件

※繳交「戶口名簿影本」為證明文件者，應於 107 年 4 月 30 日（星期一）前完成設籍基北區。

二、變更就學區申請日期

107 年 4 月 30 日（星期一）上午 9 時至 5 月 4 日（星期五）下午 4 時止

三、變更就學區申請程序

（一）網路申請

1. 進入基北區免試入學作業平臺（<https://ttk.entry.edu.tw>）。
2. 點選變更就學區選項進入變更就學區連結網頁。
3. 閱讀個人資料授權宣告，並勾選我已閱讀，並同意授權選項。
4. 輸入帳號（國中教育會考准考證號碼）及密碼（預設為出生年月日共 6 碼）登錄，若未參加國中會考者請點選註冊新帳號選項，以身分證字號進行註冊，註冊完成後再重新登錄。
5. 選取欲參加之就學區。

6.選取申請原因：

- (1) 若申請原因為學生就讀或畢業國中學籍所在之免試就學區，未設置學生適性選擇的高級中等學校課程群別或產業特殊需求類科者，請輸入欲就讀科別(或群別)。
- (2) 若申請原因為其他經核定的特殊因素者，請再以下拉式選單選取申請原因。
- (3) 若申請原因為其他經核定的特殊因素之(4)其他特殊因素者，請輸入其特殊因素。

7.確認儲存後列印變更就學區申請書。

8.學生請於變更就學區申請書之學生本人欄位簽章，再由學生父母雙方(或監護人)於父母雙方(或監護人)欄位簽章，並填寫監護人與學生的關係欄位。

9.依申請書之證明文件欄，備妥證明文件與申請書送就讀國中教務處提出申請。(非應屆畢業生請自行將申請書與證明文件以掛號郵寄或親送至「107 學年度基北區高級中等學校免試入學委員會」**臺北市立松山高級中學**(11070 臺北市信義區基隆路一段 156 號，聯絡電話：02-27535968 轉 229)。

10.申請變更就學區者同時必須完成**多元學習表現成績審查**申請。

(二) 國中學校函送申請書至基北區免試入學委員會時，請檢視下列事項：

- 1.列印變更就學區申請名冊。
- 2.收件並檢核申請書與證明文件。
- 3.核對申請名冊。
- 4.備文將變更就學區申請名冊、申請書(含證明文件)與學生多元學習表現成績審查申請表函送「107 學年度基北區高級中等學校免試入學委員會」**臺北市立松山高級中學**(11070 臺北市信義區基隆路一段 156 號，聯絡電話：02-27535968 轉 229)，函送時間為 107 年 5 月 8 日(星期二)前。

(三)基北區免試入學委員會審查並於 107 年 5 月 21 日(星期一)前以書面通知審查結果。

附表二 107 學年度基北區高級中等學校免試入學學生多元學習表現成績審查申請表

(基北區非應屆畢業生及變更就學區學生使用)

填表時間： 107 年 月 日

學生姓名	身分證 統一編號				國中教育會考 准考證號			
國中就讀學校	縣市			班級	座號		性別	
家長姓名	市內電話			行動電話				
郵遞區號	通訊地址							
出生年月日	民國	年	月	日	國中教育會考區		(無者免填)	

說明：

- 1.本表粗黑框內為學生基本資料，請申請學生以正楷填寫並仔細核對填寫資料無誤，其餘欄位請勿填寫。
- 2.以下多元學習表現資料由學生畢業學校註冊組填寫並加蓋戳章以證明資料無誤。空白之欄位應標上「X」，若有塗改，塗改處需經承辦人職名章認證完竣。隨表檢附之各項佐證文件影本請承辦人核對後加蓋「與正本相符」章及審核人員職名章，方為正式之報名文件。
- 3.自國外返臺就學者（包含大陸地區非臺商學校之一般學校畢業學生）或其他無法由就讀學校填寫者，**請勿填寫以下欄位**，檢附相關成績佐證資料後，連同本表掛號郵寄（以郵戳為憑）至「107 學年度基北區高級中等學校免試入學委員會」臺北市立松山高級中學（11070 臺北市信義區基隆路一段 156 號，聯絡電話：02-27535968 轉 229）申請審查。

多元學習表現	均 衡 學 習	領 域	成 績					取 得 積 分
			(健體、藝文、綜合三領域 5 學期平均成績及格者，每 1 領域平均成績及格得 7 分)					
		7 上	7 下	8 上	8 下	9 上	總平均	
		健體						
藝文								
綜合								
服 務 學 習	學 年 期	服 務 時 數					取 得 積 分	
		1.由原畢(結)業學校進行服務學習時數採計。 2.得採計畢(結)業後服務學習時數，採計方式比照在校生方式辦理。 3. 104 學年度(七年級)上學期至 106 學年度(九年級)上學期之連續五學期中採計三學期，每學期服務滿6小時以上可得5分，上限15分。 4.非應屆畢(結)業生多元學習表現成績除上述採計期間外，亦得選擇國中在學期間前5學期選3學期進行採計。						
	(非應屆學生) 應屆學生	104 上					國七上	
		104 下					國七下	
		105 上					國八上	
		105 下					國八下	
非應屆學生	106 上					國九上		
總積分 (上限 36 分)								
學生簽名					畢業國中 或 委員會之審核 證明章			
父母雙方 (或監護人)簽名								

附表四 107 學年度基北區高級中等學校免試入學特殊身分學生報名證明文件黏貼表

學生姓名		身分證 統一編號										
畢業國中		畢業 學年度	<input type="checkbox"/> 應屆 (_____ 班 _____ 號) <input type="checkbox"/> 非應屆 (_____ 學年度)									
特殊身分學生 身分別	<input type="checkbox"/> 1.身心障礙生 <input type="checkbox"/> 2.原住民生 (未具語言認證) <input type="checkbox"/> 3.原住民生 (具語言認證) <input type="checkbox"/> 4.僑生 <input type="checkbox"/> 5.蒙藏生 <input type="checkbox"/> 6.政府派外工作人員子女 <input type="checkbox"/> 7.境外優秀科學技術人才子女 <input type="checkbox"/> 8.退伍軍人											
承辦人 簽章		教務主任 簽章										

【備註】

1. 特殊身分學生的身分認證，悉依法規條文及免試入學招生簡章規定辦理。
2. 請影印各項證明文件之正面與反面，並黏貼在下面空白處，特別注意各項證明文件之有效期限。
3. 請用螢光筆於證件影印本上，標記出報名學生姓名、證明文件之有效期限、障礙類別，以便查驗。
4. 身心障礙生、原住民生、僑生、蒙藏生、政府派赴國外工作人員子女、境外優秀科學技術人才子女、退伍軍人，若具有兩種以上特殊身分者，應自行擇一繳驗該項證明文件，審驗合格後，以該身分為升學優待依據。
5. 國內應屆畢業學生（包含變更就學區學生）由原就讀國中審核完畢後，請加蓋「與正本相符」及審核人員職名章。

證件影本黏貼處

附表五 107 學年度基北區高級中等學校免試入學減免報名費證明黏貼表

(個別報名學生使用)

學生姓名			身分證 統一編號										
畢業國中			畢業 學年度	<input type="checkbox"/> 應屆 (_____ 班 _____ 號) <input type="checkbox"/> 非應屆 (_____ 學年度)									
減免 身分別	報名費 全部減免	<input type="checkbox"/> 低收入戶子女 <input type="checkbox"/> 直系血親尊親屬支領失業 給付者		報名費 減為 92 元	<input type="checkbox"/> 中低收入戶子女								

【備註】

1. 請影印各項證明文件之正面與反面，並黏貼在下面空白處，特別注意各項證明文件之有效期限。
2. 請用螢光筆於證件影印本上，標記出報名學生姓名、證明文件之有效期限，以便查驗。

證件影本黏貼處

附表六 107 學年度基北區高級中等學校免試入學不參加免試入學分發作業切結書

限應屆畢(結)業生使用

姓名		身分證 統一編號													電話	
原就讀 學校			班級							座號						
本人因_____																
放棄參加 107 學年度基北區高級中等學校免試入學委員會免試入學分發作業。 特此切結。																
日期：107 年 月 日																
學生簽名			父母雙方 (或監護人)													
簽名																

【注意】切結放棄手續完成後，不得以任何理由撤回，請學生及家長慎重考慮。

附表八 107 學年度基北區高級中等學校免試入學已報到學生放棄錄取資格聲明書

第一聯 錄取學校存查聯

姓名		身分證 統一編號												電話	
本人自願放棄貴校之入學錄取資格，絕無異議，特此聲明。 此致 _____ (錄取學校全銜) _____ (錄取科別) 學生簽章： _____ 父母雙方 (或監護人) 簽章： _____ 日期： 107 年 月 日															
錄取學校教務處蓋章															



107 學年度基北區高級中等學校免試入學已報到學生放棄錄取資格聲明書

第二聯 學生存查聯

姓名		身分證 統一編號												電話	
本人自願放棄貴校之入學錄取資格，絕無異議，特此聲明。 此致 _____ (錄取學校全銜) _____ (錄取科別) 學生簽章： _____ 父母雙方 (或監護人) 簽章： _____ 日期： 107 年 月 日															
錄取學校教務處蓋章															

注意事項：

- 一、錄取學生欲放棄錄取資格者，請填妥本聲明書，經學生、父母雙方 (或監護人) 親自簽章後，於 107 年 7 月 16 日 (星期一) 下午 2 時前，由學生或家長親送，或委託送至錄取學校辦理。
- 二、錄取學校於聲明書蓋章後，第一聯由學校存查，第二聯撕下由學生領回。
- 三、完成上述手續後，學生始得參加本學年度其他入學管道。
- 四、聲明放棄錄取資格手續完成後，不得以任何理由撤回，請慎重考慮。

附表九 107 學年度基北區高級中等學校免試入學學生申訴書

學 生 姓 名		性 別	<input type="checkbox"/> 男 <input type="checkbox"/> 女	
身分證 統一編號		原就讀 國 中		
通 訊 處	※請正楷填寫報名學生本人之詳細通訊處 <input type="checkbox"/> <input type="checkbox"/> <input type="checkbox"/>		聯 絡 電 話	住家：()
				手機：
申訴事由：				
說 明：				
申 訴 人		(簽 章)	申訴日期：107 年 月 日	
父 母 (或 監 護 人) 之 一		(簽 章)	申 訴 人 與學生的關係	

注意事項：由學生或家長填寫申訴書，於 107 年 7 月 16 日（星期一）下午 4 時前以限時掛號郵寄（郵戳為憑）或親送至本委員會（臺北市立松山高級中學，11070 臺北市信義區基隆路一段 156 號）申請。

附表十 107 學年度基北區高級中等學校免試入學委託書

學生姓名		身分證 統一編號											委託類別	免試入學
出生年月日	年 月 日	委託項目	<input type="checkbox"/> 個別報名 <input type="checkbox"/> 錄取結果複查		<input type="checkbox"/> 錄取報到 <input type="checkbox"/> 放棄錄取資格									
本人及子女因故未能親往送件，委任 _____ 持本人身分證明文件代向 107 學年度基北區高級中等學校免試入學委員會及其委員學校辦理上列委託事項之相關手續。 此致 <input type="checkbox"/> 107 學年度基北區高級中等學校免試入學委員會 <input type="checkbox"/> _____ (委員學校名稱) 107 年 月 日														
委託人			(簽章)	注意 事項	1.委託人應為父母雙方(或監護人)之一，並應在本委託書下方黏貼其身分證影本(正本驗畢即還)。 2.受委託人應為年滿 20 歲之成年人，並應在下方黏貼其身分證影本(正本驗畢即還)。									
受委託人			(簽章)											
<h3>委託人身分證影本黏貼處</h3>														
委託人身分證影本(正面)					委託人身分證影本(反面)									
<h3>受委託人身分證影本黏貼處</h3>														
受委託人身分證影本(正面)					受委託人身分證影本(反面)									

附表十一 107 學年度基北區高級中等學校免試入學超額比序項目積分轉換試算表

※注意：本試算表僅供參考，不代表系統最後登錄結果，敬請特別留意。※

比序項目	積分上限	積分	積分換算（請勾選符合項目）	
志願序	36 分		欲選讀之學校及科組	
			<input type="checkbox"/> 36 分	第 1 至第 5 志願
			<input type="checkbox"/> 35 分	第 6 至第 10 志願
			<input type="checkbox"/> 34 分	第 11 至第 15 志願
			<input type="checkbox"/> 33 分	第 16 至第 20 志願
			<input type="checkbox"/> 32 分	第 21 至第 30 志願
如高級中等學校設有兩個以上類科（含普通科、專業群科或綜合高中），連續選填該校之類科志願，不限定類科別數均計為同一志願序，積分相同；同校不同類科，於不同志願序選填，則依該志願序積分採計。				
多元學習表現	均衡學習	21 分	健體、藝文、綜合三領域前五學期平均成績及格者，每一領域平均成績及格得 7 分。 <input type="checkbox"/> 3 領域及格者得 21 分。 <input type="checkbox"/> 2 領域及格者得 14 分。 <input type="checkbox"/> 1 領域及格者得 7 分。	
	服務學習	15 分	每學期服務滿 6 小時以上得 5 分。 <input type="checkbox"/> 滿 3 學期者得 15 分。 <input type="checkbox"/> 滿 2 學期者得 10 分。 <input type="checkbox"/> 滿 1 學期者得 5 分。	
國九應屆生 <u>104</u> 學年度(七年級) 上學期至 <u>106</u> 學年度(九年級) 上學期，連續五學期中採計三學期。				
107 年國中教育會考	國文	7 分	<input type="checkbox"/> A++ <input type="checkbox"/> A+ <input type="checkbox"/> A <input type="checkbox"/> B++ <input type="checkbox"/> B+ <input type="checkbox"/> B <input type="checkbox"/> C (A++:7分;A+:6分;A:5分;B++:4分;B+:3分;B:2分;C:1分)	
	數學	7 分	<input type="checkbox"/> A++ <input type="checkbox"/> A+ <input type="checkbox"/> A <input type="checkbox"/> B++ <input type="checkbox"/> B+ <input type="checkbox"/> B <input type="checkbox"/> C	
	英語	7 分	<input type="checkbox"/> A++ <input type="checkbox"/> A+ <input type="checkbox"/> A <input type="checkbox"/> B++ <input type="checkbox"/> B+ <input type="checkbox"/> B <input type="checkbox"/> C	
	社會	7 分	<input type="checkbox"/> A++ <input type="checkbox"/> A+ <input type="checkbox"/> A <input type="checkbox"/> B++ <input type="checkbox"/> B+ <input type="checkbox"/> B <input type="checkbox"/> C	
	自然	7 分	<input type="checkbox"/> A++ <input type="checkbox"/> A+ <input type="checkbox"/> A <input type="checkbox"/> B++ <input type="checkbox"/> B+ <input type="checkbox"/> B <input type="checkbox"/> C	
	寫作測驗	1 分	<input type="checkbox"/> 6 級分 <input type="checkbox"/> 5 級分 <input type="checkbox"/> 4 級分 <input type="checkbox"/> 3 級分 <input type="checkbox"/> 2 級分 <input type="checkbox"/> 1 級 (1 分) (0.8 分) (0.6 分) (0.4 分) (0.2 分) (0.1 分)	
總積分	108 分			

註 1：非應屆畢（結）業生多元學習表現成績除上述採計期間外，亦得選擇國中在學期間前 5 學期選 3 學期進行採計。

註 2：符合「特殊教育學生調整入學年齡及修業年限實施辦法」之學生，依實際就讀期間，按比例方式，核算多元學習表現成績。

註 3：違規扣分依本簡章第 13 頁規定辦理。

附圖一 承辦學校位置圖及交通資訊

一、臺北市立松山高級中學（11070 臺北市信義區基隆路一段 156 號）

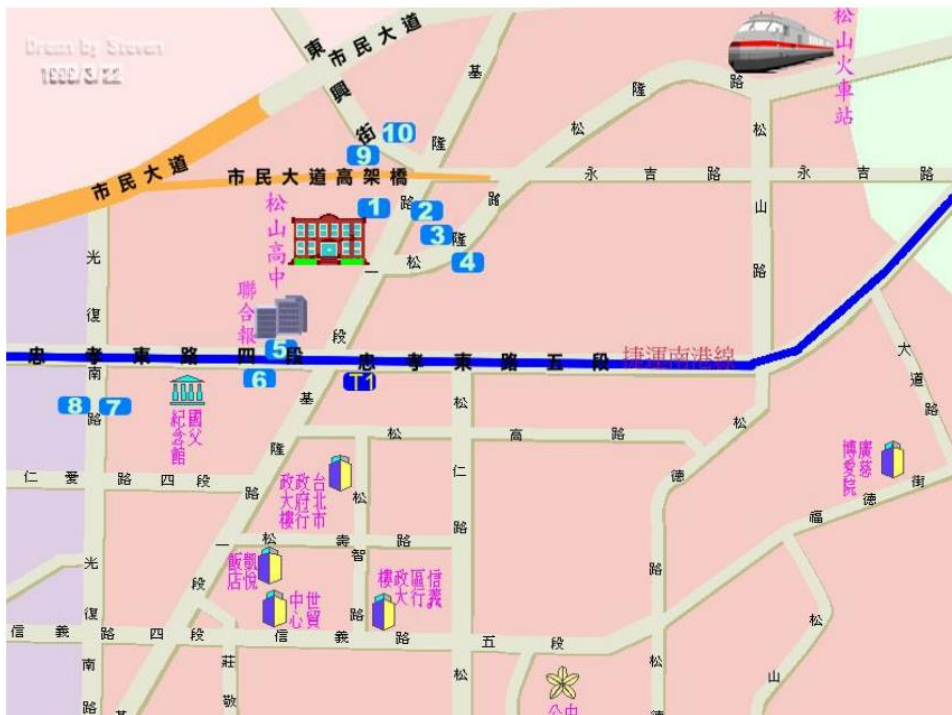

(一) 自行開車：

1. 市民大道（自新莊、三重方向）：

三重→忠孝橋→市民大道（高架）→市民大道（高架）光復南（北）路出口→直行市民大道五段（平面道路）約 1 公里右轉東興路→東興路直行約 250 公尺右轉基隆路一段→基隆路一段直行約 250 公尺即可到達臺北市立松山高級中學。

2. 福和橋（自中和、永和方向）：

永和→福和橋→基隆路（高架）→基隆路二段（平面道路）→基隆路一段（過基隆路地下道後）→走基隆路一段平面道路外側（勿上正氣橋）→右轉基隆路一段 101 巷→右轉松隆路 9 巷→右轉松隆路→直行至臺北市立松山高級中學。

3. 國道一號：

(1) 自新莊、五股、三重方向：國道一號圓山出口→濱江街→撫遠街→塔悠路→基隆路一段直行約 1 公里至臺北市立松山高級中學。

(2) 自汐止、基隆方向：國道一號內湖→環東大道→基隆路一段直行約 250 公尺至臺北市立松山高級中學。

4. 國道三號：

(1) 自土城、中和方向：國道三號安坑出口→水源快速道路→基隆路（高架）→基隆路二段（平面道路）→基隆路一段（過基隆路地下道後）→走基隆路一段平面道路外側（勿上正氣橋）→右轉基隆路一段 101 巷→右轉松隆路 9 巷→右轉松隆路→直行至臺北市立松山高級中學。

(2) 自汐止、基隆方向：國道三號至汐止轉國道一號→國道一號內湖出口→環東大道→基隆路一段直行約 250 公尺至臺北市立松山高級中學。

5. 國道五號（自宜蘭方向）：國道五號→南港系統（往南港方向）→環東大道→基隆路一段直行約 250 公尺至臺北市立松山高級中學。

(二) **搭乘公車**：

1. 松山高中(基隆路站)：搭乘公車路線 28、202、282 副、311、552、612、612 區、669、678、919、1032、藍 10、藍 26、藍 27、內科通勤 5、內科通勤 19、內科通勤 20、小 2、1551、1800、1813、1815、1815 至松山高中(基隆路站)下車，沿著基隆路一段直行約 150 公尺(約 2 分鐘)即可到達臺北市立松山高級中學。
2. 捷運市政府站：搭乘公車路線 232 快速公車、232 副、270、270 區、281、600、647、650、912、915、棕 6、棕 7、棕 7 綠野香坡、棕 18、棕 21、綠 1、仁愛幹線、32、266、266 區、282 副、552、678、藍 5、藍 7、藍 10、藍 26、藍 27、市民小巴 7、內科通勤 5、內科通勤 19、內科通勤 20、小 2、內科直達市府線、212 直、212 夜至捷運市政府站下車，沿著忠孝東路五段直行約 100-300 公尺(約 2-5 分鐘)至忠孝東路五段與基隆路一段交叉路口→沿著忠孝東路五段通過與基隆路一段交叉路口後右轉基隆路一段→沿著基隆路一段直行約 300 公尺(約 5 分鐘)即可到達臺北市立松山高級中學。

- (三) **捷運轉乘**：捷運市政府站(板南線) 1 號出口後右轉→沿著忠孝東路五段直行約 100 公尺(約 2 分鐘)至忠孝東路五段與基隆路一段交叉路口→沿著忠孝東路五段通過與基隆路一段交叉路口後右轉基隆路一段→沿著基隆路一段直行約 300 公尺(約 5 分鐘)即可到達臺北市立松山高級中學。

二、臺北市立木柵高級工業職業學校(11656 臺北市木柵路四段 77 號)



(一) **搭乘公車**：

1. 「木柵高工」站：251、252、282、298、647、660、666、679、819、915、棕 3、棕 7、指南客運 1503(泰山—動物園)、臺北客運 1076(木柵—平溪)、福和客運 1558(基隆—動物園)
2. 「軍功新村」站：556、棕 6，步行約 5 分鐘到(本校側門)
3. 「萬壽橋頭」站：294、933(三重—新北—動物園)、棕 11，步行約 8 分鐘到(本校正門)

(二) **捷運轉乘**：捷運木柵站(文湖線)出口(步行一分鐘即可抵達本校側門)。

三、囿於承辦學校校內停車位有限，免試入學報名送件當日請多加利用大眾交通運輸系統

四、報名送件時若身心障礙同學需服務協助，請事先電話聯繫，俾利安排交通導引服務，聯絡電話：02-27535968 轉 229。

107 學年度基北區高級中等學校免試入學簡章發售辦法

壹、發售日期：

107 年 3 月 12 日（星期一）至 107 年 6 月 28 日（星期四）。

上班時間：每日上午 9 時後至 11 時 30 分，下午 1 時 30 分後至 4 時 30 分。

貳、發售手續：

一、集體購買：（107 年 1 月 3 日至 107 年 1 月 15 日）

（一）由 107 學年度基北區高級中等學校免試入學委員會發函各國民中學調查各校需求數量。

（二）各國民中學依需求量將費用匯款至指定公庫

銀行名稱：台北富邦銀行公庫處

銀行代碼：0122102

戶名：臺北市立松山高級中學特種基金保管款

帳號：16050591900003

（三）本委員會將各校訂購數量，於 107 年 3 月 30 日（星期五）前寄交各校。

二、個人購買：（107 年 3 月 12 日至 107 年 6 月 28 日）

請逕向下列地點購買：

◎臺北市立松山高級中學

（臺北市信義區基隆路一段 156 號，TEL：02-2753-5968）警衛室

◎臺北市立木柵高級工業職業學校

（臺北市文山區木柵路四段 77 號，TEL：02-2230-0506）警衛室

◎臺北市立中崙高級中學

（臺北市松山區八德路四段 101 號，TEL：02-2753-5316）警衛室

◎臺北市立中正高級中學

（臺北市北投區文林北路 77 號，TEL：02-2823-4811）警衛室

◎新北市立林口高級中學

（新北市林口區仁愛路二段 173 號，TEL：02-2600-9482）警衛室

◎新北市立板橋高級中學

（新北市板橋區文化路一段 25 號，TEL：02-2960-2500）警衛室

◎新北市立永平高級中學

（新北市永和區永平路 205 號，TEL：02-2231-9670）警衛室

◎新北市立中和高級中學

（新北市中和區連城路 460 號，TEL：02-2222-7146）警衛室

◎新北市立三民高級中學

（新北市蘆洲區三民路 96 號，TEL：02-2289-4675）警衛室

◎新北市立淡水高級商工職業學校

（新北市淡水區商工路 307 號，TEL：02-2620-3930）警衛室

◎國立基隆女子高級中學

（基隆市信義區東信路 324 號，TEL：02-2427-8274）警衛室

參、工本費：每份新臺幣 100 元整

肆、聯絡電話：臺北市立松山高級中學：02-2753-5968 轉 229